O sr. Washington Luis deve, a esta hora, estar plenamente convencido de uma coisa: de nada valeram as tolas ameaças com [illegible] das tropas federaes, pretendeu intimidar os Estados Liberaes. Agora mesmo, o Rio Grande do Sul vem de dar uma prova da inef[illegible] tão ridiculos quão censuraveis esforços, fornecendo, sem mais preambulos, os passaportes ao pseudo interventor do Cattete: o [illegible] de --- --- --- --- Almeida ahi vem... --- --- --- ---

Bibliotheca Nacional Av. R.
40 Tem

Diario Carioca

Director: J. E. DE MACEDO SOARES

Anno III — Numero 705 || Rio de Janeiro, Quarta-feira, 1 de Outubro de 1930 || Numero avulso 100 réis

INFAME COMEDIA!

A Camara Federal, a mesma Camara que tão solicita andou ao conceder a necessaria licença para ser processado o velho e digno parlamentar Simões Lopes, victima da fatalidade do destino, vae, ao que se sabe, negar, agora, a que lhe solicitou a justiça pernambucana, para levar o sr. João Suassuna, accusado como um dos mandantes do hediondo crime que abateu o inolvidavel presidente da Parahyba, o grande João Pessôa, á barra do Tribunal popular.

Não pode nem deve o estranho criterio da maioria do Cattete causar surpresa a ninguem, pois é de todos conhecida a parcialidade de attitudes com que vem agindo aquella Casa do Congresso que, neste particular, não diverge nem nunca divergiu da orientação seguida pela outra dependencia do legislativo: o Senado, posto que, ambas as Camaras sempre se distinguiram pela subserviencia com que attendem á voz de commando provinda da autoridade accidentalmente aboletada na poltrona presidencial do governo.

A morosidade com que a Commissão de Justiça da Camara, embora convocada extraordinariamente para conhecer do pedido de licença em apreço, está custando a cumprir essa formalidade, é de molde a patentear os designios de que estão animados os seus membros.

Hontem, falhou a reunião porque... adoecera o sr. João Santos. Amanhã, outra será a razão invocada para um novo embargo protelatorio.

Emquanto isto se passa, a Nação inteira continua a reclamar justiça, uma justiça serena, mas inflexivel e exacta, para os negregados mandantes do crime de Recife, e para os seus ferozes executores.

A Camara, já não podem restar duvidas a respeito, dadas as declarações do relator do pedido de licença perante a Commissão acima mencionada, sr. Cyrillo Junior, a quem está confiado o estudo do caso, vae buscar, pelos amplos meios de que dispõe, isentar o indiciado, do crime que lhe imputam, primeiro: porque funccionou no feito um promotor **ad hoc**; segundo: porque foi offerecida a denuncia respectiva sem a prévia licença daquella Casa do Congresso...

Estes serão os fundamentos do parecer do relator, parecer que não poderá deixar de ser aceito pela Camara. Em virtude de sua adopção, que sequer será discutida, estará, ipso facto, nullo todo o processo instaurado contra os bandidos do Café Gloria e de seus conhecidos instigadores e mandantes.

O futilissimo pretexto do não preenchimento de certas formulas processualisticas, com especialidade a actuação de um promotor **ad hoc** durante as diversas phases do processo, não ha quem se não haja apercebido disto, ha de prevalecer contra todos os imperativos da ordem moral reclamados pela verdade da Justiça.

Aliás, esse cochillo inicial não podia ter deixado de obedecer á criminosa premeditação dos interessados em facilitar uma escapatoria para os autores do nefando delicto.

E' da praxe...

O sr. João Suassuna, cuja responsabilidade no crime de Recife surgiu, insophismavel, dos indicios colhidos no inquerito procedido pela policia pernambucana, seguro de que os seus dedicados amigos da maioria negarão a licença solicitada para o seu processo, vae representar uma infame comedia, ao pedir, como já tem combinado com os demais comparsas da maioria, que attenda a solicitação da justiça pernambucana...

Que farcista!...

A SECCA NO CEARA'

FORTALEZA, 30 (DTM). — Os jornaes desta capital continuam tratando da miseria que assaltou uma parte do Estado, notadamente o sertão de Jaguaribe, assolado pela secca.

Ha varias localidades abandonadas pela população, que se retira com destino a Fortaleza, mendigando pelas estradas o sustento diario.

A attitude indifferente do governo da União está sendo severamente criticada, pois nenhuma resposta mereceram, até este momento, os appellos que lhe foram feitos.

ANTES ASSIM...

S. PAULO, 30 (DTM). — Colhemos, em circulos autorizados, a informação de não ter, em absoluto, fundamento, a noticia de que o governo de São Paulo faria votar, pelo Congresso do Estado, a reducção dos vencimentos do funccionalismo publico, de 20 °|°.

Affirmam-nos que o presidente Heitor Penteado acredita numa breve melhoria da situação e que confia em que as medidas ultimamente postas em pratica, no sentido da contenção das despesas, facilmente conjugarão as difficuldades do momento.

"MISS UNIVERSO" ESPERADA EM S. PAULO

S. PAULO, 30 (DTM). — A vinda a esta Capital, da senhorita Yolanda Pereira, "Miss Universo", está despertando o maior enthusiasmo, sobretudo na nossa alta sociedade, por parte das senhoritas e rapazes.

Os convites para o grande baile do Club Commercial, a 4 de outubro, foram disputadissimos, sendo impossivel, segundo verificou a commissão organizadora dessa festa, que promette ser brilhante, attender a todas as solicitações.

Estão sendo preparadas outras festas em homenagem á "Miss Universo", havendo o proposito de pedir-lhe a prorogação dos dias de sua permanencia em São Paulo.

NA ACADEMIA FRANCEZA

HERRIOT E' CANDIDATO A' VAGA DEIXADA POR PORTO RICHE

PARIS, 30 (A. A.). — Annuncia-se que o ex-Primeiro Ministro Herriot vae se apresentar como candidato á vaga deixada pelo dramaturgo Porto Riche na Academia Franceza.

NILO PEÇANHA

TRANSCORRERA', AMANHÃ, O ANNIVERSARIO NATALICIO DO GRANDE APOSTOLO DA DEMOCRACIA BRASILEIRA

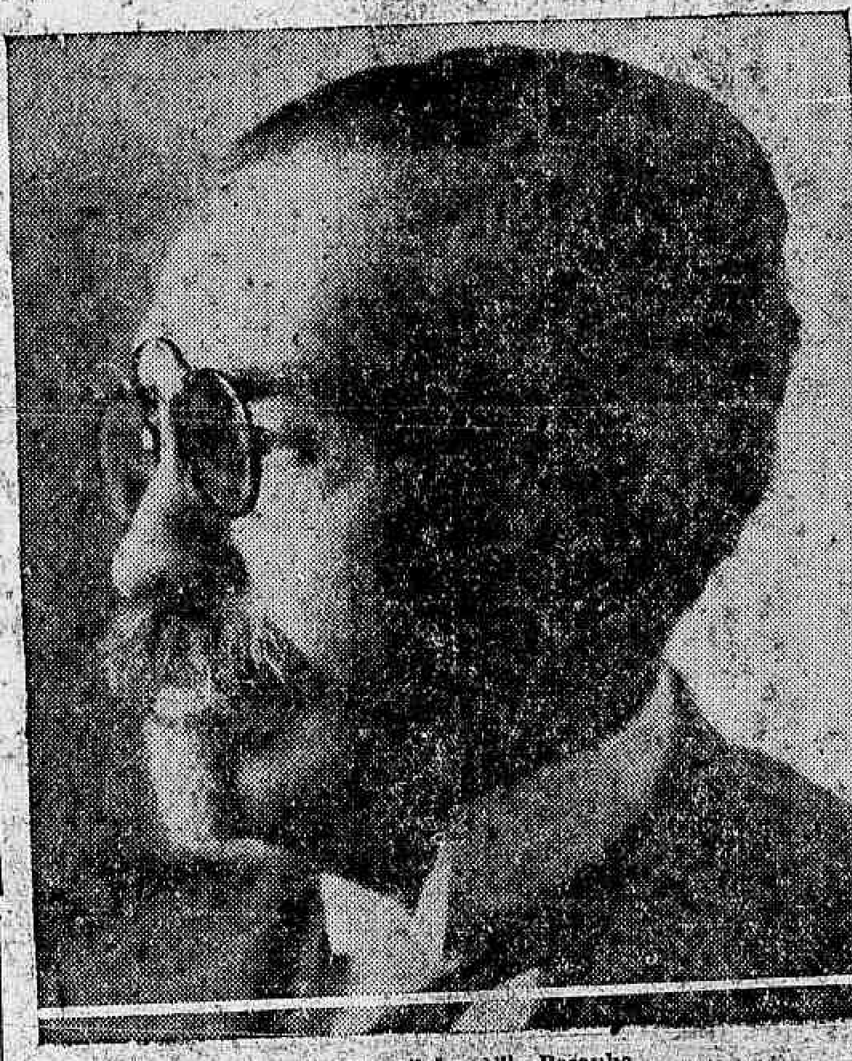

O saudoso brasileiro Nilo Peçanha

Se Nilo Peçanha fosse vivo faria annos amanhã. A fatalidade, que, de ha muito persegue os destinos de nossa patria, roubou-o, para sempre, quando mais necessaria se fazia a sua permanencia entre nós, lutando comnosco, identificando-se com os nossos ideaes de liberdade, dirigindo, como um general, de galhardia destemerosa, as hostes que combatem os desmandos do despotismo.

A data de amanhã — que relembra o natalicio do egregio chefe democratico — é uma data de religião civica para seus amigos. Não só para elles. Para a Nação inteira, á qual elle se dedicou num tirocinio politico todo cheio de lances de abnegação, de renuncias, de sacrificios.

Na sua carreira de politico, meticuloso nas suas attitudes, sincero nas suas amizades, digno nos seus actos, nobre nas suas convicções, Nilo Peçanha poderia ter errado, como todos erram. Não passou elle incolume em meio das turbas impiedosas. Atiraram-lhe pedradas. Alvejaram-no com vituperios. Mas o grande Nilo, de cada insulto erguia-se altaneiro, firme como um gigante, a dominar o anonymato dos diffamadores de sua obra republicana.

O Brasil ainda guarda na memoria os dias vibrantes da "Reacção Republicana", que elle chefiou, espargindo por toda a parte o ouro de seu talento, das suas idéas, dos seus principios.

Morto hoje, o seu espirito radioso véla por nós. Nilo não morreu no coração do Brasil. Os seus exemplos nos ficaram. O seu nome é um patrimonio de honra para a Republica.

* * *

Em commemoração á data, a exma. familia Nilo Peçanha fará celebrar officios funebres, amanhã, ás 9 1|2, na egreja de S. Francisco de Paula, no largo do mesmo nome.

OS ACONTECIMENTOS NO RIO GRANDE DO SUL

A causa que determinou a renuncia do general Gil de Almeida — A policia de Santa Catharina prende proceres gauchos — Outras cidades catharinenses que caem em poder dos revoltosos

PORTO ALEGRE, 30 (Do correspondente). — O "Estado do Rio Grande" publicou o seguinte, sobre a exoneração do general Gil de Almeida, do commando da 3ª Região Militar: — Os meios militares acabam de ser surpreendidos com uma noticia da mais alta importancia e para a qual não se acha explicação alguma.

Segundo se commenta, acaba de dar ingresso no Ministerio da Guerra, causando pasmo nesse departamento da administração nacional, um radio do general Gil de Almeida, commandante da 3ª Região Militar, sediada no Rio Grande do Sul, em o qual pede a sua exoneração.

Affirmamos, porém, a veracidade da informação, que podemos completar com a noticia de que, esperando ser immediatamente attendido no seu pedido, o general Gil de Almeida communicou, ainda, ao ministro da Guerra, que iria chamar a Porto Alegre o seu substituto, general Fernando Medeiros, commandante da Brigada de Infantaria com séde no Rio Grande".

Esse facto, ao que se depreende da nota abaixo, publicada por aquelle mesmo jornal, foi motivado por certo temor do governo federal em affrontar o povo gaucho.

Eis a nota do orgão do Partido Libertador:

"Parece que não mereceram a esperada approvação, as medidas militares tomadas pelo general Gil de Almeida, commandante dessa Região Militar.

Pelo menos, o asssumpto era hontem objecto de commentarios nas rodas da Camara.

A principal objecção que se formula contra a concentração de forças nessa capital é que veio irritar os animos e provocar justificadas susceptibilidades, accendendo de novo a fogueira revolucionaria, que tendia lentamente para a extincção".

O POVO GAUCHO SOLIDARIO COM O SEU PRESIDENTE

PORTO ALEGRE, 30 (Do correspondente) — Continuam os telegrammas de solidariedade ao sr. Getulio Vargas.

São expressivos os despachos telegraphicos enviados ao presidente do Estado, desde o primeiro dia em que o sr. Washington Lusi, com a concentração de forças na capital, pensou intimidar os gauchos.

Por occasião de installarem os seus trabalhos, os conselhos municipaes de Taquara, Arroio Grande, Pelotas, Bagé, Cachoeira e Rosario telegrapharam ao presidente Getulio Vargas, hypothecando-lhe toda a solidariedade na defesa do Estado e apoio de sua administração.

Ainda agora do conselheiro do municipio de Rosario, sr. Manoel Eugenio Pires, o presidente Getulio Vargas recebeu o seguinte telegramma:

"Representante do Partido Libertador, no Conselho Municipal, hoje reunido, em sessão ordinaria, em nome do meu partido e dentro do programma da Alliança Liberal, hypotheco a v. ex. inteira solidariedade. Saudações respeitosas. — Manoel Eugenio Pires, conselheiro".

A POLICIA DE SANTA CATHARINA PRENDE PROCERES RIO-GRANDENSES

PORTO ALEGRE, 30 (Do correspondente) — O orgão do Partido Libertador publicou o seguinte telegramma do seu correspondente em Venancio Ayres:

"Causou indignação geral a noticia da prisão dos riograndenses Antonio Joaquim Fernandes e Romario Fernandes da Silva, proceres liberaes residentes em Curityba.

Essas prisões foram effectuadas na cidade de Joinville, Estado de Santa Catharina, quando viajavam para esse Estado e por ordem do chefe de policia catharinense.

Aquelles politicos residiram varios annos nesta villa. Sabe-se agora, que o motivo de mais esta arbitrariedade, foi por discordarem do pensar politico dos dominantes de Santa Catharina."

CONFIRMA-SE A NOTICIA DA TOMADA DE CHAPECO' E XANXERE PELOS REVOLUCIONARIOS

CURITYBA, 30. (Do correspondente) — O capitão J. Athanasio de Freitas, da policia catharinense, chegado a União da Victoria, declarou que, de facto, os municipios de Chapecó e de Xanxerê estão em poder de varios grupos armados que offerecem resistencia.

Estes grupos — informou — acham-se acampados nos logares denominados Passo dos [illegible], Passo Bormann, Rio Pelotas, Barracão e outros, e estão sendo chefiados pelos srs. Fidencio de Mello, [illegible]odonio de Quadros, Nicacio Diniz, Octaviano Santos, Thomaz Ruas, Affonso Schoeffer e outros, todos alliancistas.

Asseverou, entretanto, o capitão Athanasio, que o governo catharinense está tomando providencias afim de suffocar esse pequeno movimento de rebellião. Assim é que para lá seguiram os srs. capitão Manoel Pinheiro e tenente José Curio de Carvalho, aquelle, com um effectivo de 240 homens, composto de 150 civis contratados em Herval, e 90 praças da policia; este com 70 homens, tambem daquella briosa milicia.

Até hoje, porém, nada se soube com respeito a algum encontro entre os citados contingentes e aquelles grupos de rebeldes. Entretanto, é grande o exodo das familias que em Herval buscam refugio.

(Continúa na 4ª pagina).

PROCESSOS CONTRAPRODUCENTES

Os jornaes deram noticias de que as autoridades policiaes, no louvavel empenho da manutenção da ordem publica e da estabilidade do regimen, haviam resolvido realizar a prisão de pelo menos dois officiaes desse mesmo Exercito que fizera a Republica, não se esquecendo de deter, tambem, diversos cidadãos paizanos, accusados, uns e outros, do hediondo delicto de tramarem contra a segurança da Ré-publica.

Outros jornaes, porém, desmentiram tudo isso. Não houve prisão alguma! A policia jamais cogitára de coagir a liberdade dessas pessoas, contra quaes não havia nada.

Onde está a verdade?

Dado o regimen de mysterio em que vive o Brasil, paiz em que agencias radiographicas são fechadas e não ha sigillo, nem postal nem telegraphico — como se ha de saber da veracidade de factos dessa natureza?

Diz-se que quem desmentiu a noticia dessas prisões foi o delegado Espozel Coutinho, pessoa que, apesar de viver nos meios policiaes, merece um certo respeito e consideração da imprensa, justamente pela sua relativa tolerancia e espirito de justiça.

Entre os que fazem do sr. Espozel bom conceito, estou eu, já pela sua acção morigerada como autoridade, já pela natural affeição que me liga ao actual delegado desde os dias em que ambos faziamos o nosso curso secundario no Internato do Gymnasio Nacional.

Todavia, não raro as altas "razões de Estado" obrigam a esconder factos veridicos...

Prefiro acreditar que não tenha havido prisão alguma. O systema é de todo contraproducente.

Um revolucionario preso não passa a ser governista. Continúa com as suas idéas.

E, quando liberto, não podendo esquecer a violencia dessa coacção á liberdade, necessariamente adquirirá ainda maior convicção de que pensava bem e deve manter taes idéas.

Mas, admittamos que o governo detentor mantém o adversario no carcere, como o fez o famigerado delegado paulista. Além da indignação e da revolta da victima, surgirão os brados de protesto dos parentes e amigos do preso.

Cada prisão que se effectua, longe de diminuir as possibilidades de uma reacção, bem ao contrario, faz crescer a odiosidade, ascende as paixões e cria um ambiente de geraes descontentamentos.

Os governos de mentalidade superior, em geral, estão, por isso mesmo, livres dos perigos que affectam os de baixa mentalidade. Os primeiros são tolerantes, obedientes ás leis e á justiça. E desde que assim agem, pode haver, na massa popular, opiniões discordantes da orientação governamental, mas esse dissidio não passa do terreno meramente doutrinario.

São os governos atrasados, prepotentes, que se collocam em choque com a maioria da Nação, os que podem temer que as discordancias cheguem a meios extremos. Mas, quando se fórma, em torno de um governo, esse ambiente de indignação, não ha prisões que possam conter os revoltados.

As considerações que venho fazendo são tão verdadeiras, de tal modo intuitivas, que dispensam maior demonstração.

A Historia, não apenas brasileira, mas mundial, evidencia a inutilidade desses meios compressores para difficultar ou evitar as grandes conflagrações.

Estas se formam, menos pela acção pessoal dos cidadãos coagidos, que pela propria insensatez dos coactores.

Já tenho escripto varias vezes que, depois do invento de metralhadoras, aviões de guerra, e apparelhos dessa natureza, impossivel se torna ao povo desarmado, ou que não possa adquirir as mesmas armas, a victoria de qualquer tentativa revolucionaria, que redundaria em acto de verdadeira loucura.

Prender paizanos é, portanto, perder tempo e augmentar a pressão da caldeira dos descontentamentos.

E valerá a pena prender militares? Os precedentes mostram que não.

Algum dos officiaes revolucionarios, presos constantemente, já adheriu á politica que motivara a rebeldia?

Não conheço nenhum caso. Cada prisão cria, evidentemente, um fermento maior...

Ponderem os meus honrados adversarios, que dominam nesta Ré-publica, nestas considerações sinceras, francas, leaes.

O que tem de acontecer tem muita força.

CAMPOS DE MEDEIROS

A Camara vae negar autorização para processar o sr. Suassuna. O sr. Cyrillo Junior, o representante paulista encarregado de relatar o pedido em apreço, já publicou o seu parecer, nas divertidas palestras da "Sala do Café" do Palacio Tiradentes: "o processo está viciado"... Depois disto, haverá ainda quem pense em "resgatar a divida"? --- --- --- ---

O FLAGELLO DAS SECCAS E A BARRAGEM DO AÇUDE DOS ORÓS

A Camara ouve as informações prestadas pelo leader da maioria sobre a deportação do capitalista Paul Deleuse — As discussões em torno da materia orçamentaria — Não houve numero para votações

A Camara funccionou, hontem, sem numero.

De inicio não se achavam no recinto nem trinta deputados, mas o sr. Plinio Marques, da presidencia, encontrou 67.

E assim foi aberta a sessão.

O sr. José Bonifacio

Sobre a acta fallou o sr. Mauricio de Lacerda, que fez rectificações á sua oração anterior, conforme noticia que publicamos em outro logar.

A EXPULSÃO DO SR. DELEUSE

Seguiu com a palavra o sr. Cardoso de Almeida.

O leader da maioria, diz que o sr. Mauricio de Lacerda, na sessão anterior, apresentando requerimento de informações sobre a prisão do sr. Paulo Deleuse fez as mais injustas accusações ao governo de São Paulo.

Segundo o deputado carioca, o referido cidadão francez fôra victorioso perante a justiça do paiz e o governo paulista, no momento em que deveria pagar o valor da avaliação da Estrada de Araraquára, pretendera embargar a decisão do tribunal, fugindo áquelle pagamento por meio da expulsão do sr. Deleuse.

Assegura que o sr. Mauricio de Lacerda baseou sua accusação em informes inveridicos.

O governo de São Paulo — prosegue — usando da attribuição que lhe é peculiar, desapropriou a Estrada de Ferro de Araraquara, por necessidade publica, durante a guerra.

Houve opposição por parte do sr. Deleuse e outros directores da Companhia, tendo os tribunaes de São Paulo, em ultima instancia, julgado valida e perfeita a desappropriação alludida.

Dessa decisão, accrescenta o orador, houve recurso extraordinario para o Supremo Tribunal Federal, que até a presente data, nada decidiu a respeito.

Informe que os peritos, louvados pelas partes interessadas, avaliaram em 15.000:000$ os bens incorporados ao patrimonio do Estado, ficando aquella quantia depositada no Thesouro de S. Paulo á disposição do juiz da causa, para ser entregue a quem de direito.

Assignala que, ha dez ou doze annos, vem sendo processado perante a justiça de São Paulo e perante o Supremo Tribunal essa questão de saber a quem deve tocar a quantia depositada, demora na qual o governo de São Paulo não tem a menor responsabilidade.

Assevera que esse governo não teve iniciativa alguma na prisão do sr. Deleuse, mesmo porque não tinha interesse em que ella se effectuasse.

Proseguindo, diz ser verdade que o sr. Deleuse esteve preso na casa de Detenção do Rio de Janeiro, porque a policia desta capital recebeu telegramma de Paris communicando que a justiça franceza condemnára á pena de prisão, o referido cidadão.

Entretanto, não tendo vindo, pelos meios regulares, um pedido de extradicção, a policia puzera em liberdade o detido.

São as informações que traz á Camara, em defesa do governo de São Paulo.

AS SECCAS DO NORDESTE

No expediente, occupou a tribuna o sr. Beni de Carvalho, para tratar do principal problema do nordeste: a secca.

O representante cearense começa dizendo que era seu desejo jámais falar á Camara sobre assumpto que, como cearense, o constrange duplamente: a secca. Affirma que esse constrangimento promana de dois motivos: primeiro, porque falar desse phenomeno já é um logar commum nas desgraças do nordeste; segundo, porque acreditava não sejam palavras que conseguirão abalar o sensorium nacional, ou porventura, ainda, interessar á Camara. Accentuando que os governos não se aperceberam até hoje quanto esse problema affecta a economia nacional e a capacidade da raça, não crê que meia duzia de vozes opere o milagre da mudança desse ambiente politico-social brasileiro. Não comprehende, portanto, que se lance sobre a representação nordestina, no Parlamento uma culpa que não lhe cabe e que, a seu ver, devera melhor caber á nação inteira. Os homens do nordeste, contínua, têm focalizado o phenomeno das seccas sob todos os seus aspectos. Por isso fôra, pensa, ocioso trazer até o recinto da Camara o grito de todas as victimas do flagello, grito com o qual os homens publicos, os pensadores e os artistas daquella região têm pretendido acordar a consciencia da nacionalidade. Entre elles cita Alencar, o senador Pompeu, Rodolpho Theophilo, Gustavo Barroso, Rachel de Queiroz.

O sr. Cardoso de Almeida

Entendendo, assim, que no dominio das letras nada mais ha que fazer no assumpto, assevera que quanto ao lado technico e ao aspecto economico, tudo, egualmente, já foi dito por vozes autorizadas na materia.

Refere que a grande acudagem é o meio idoneo de resolver o problema, constituindo o reservatorio de Orós a maior objectivação desse processo. Passa a dizer em que consiste esse reservatorio: um boqueirão que é preciso fechar com uma enorme barragem. Feita esta, continúa o orador, ter-se-á um dos maiores lagos artificiaes do mundo, de area maior que a da bahia de Guanabara. Essa represa — affirma — do ponto de vista propriamente hydrographico, terá o effeito de evitar as grandes cheias do Jaguaribe, impedindo-lhe a vertiginosidade do tornando-o perenne e regulando-lhe o regimen. Ao lado disso, irá beneficiando as terras feracissimas do baixo valle. E analysa a influencia dessa obra no desenvolvimento da economia nordestina e, depois de responder ás criticas feitas a tal emprehendimento, affirma ser evidente que nenhuma razão desaconselha a prosecução da barragem do Orós que, só por si, virá diminuir de 60 % os effeitos das seccas, sendo além disso, certo que os cem mil hectares cultivados, do valle do Jaguaribe, dariam um lucro de 130.000:000$ annuaes.

O orador não aceita, para o adiamento da obra, a allegação de difficuldades financeiras. Pensa que o Brasil não se arruinará por despender, durante quatro annos, 10.000:000$ annuaes, tempo e dinheiro sufficientes para a construcção da barragem de Orós. Assignala ter custado muito mais do que isso a estrada Rio-Petropolis, obra que ninguem de bom senso e d patriotismo, a seu ver, julgará mais util do que o soerguimento economico de um grande pedaço da patria.

Acha que os grandes erros da direcção desses trabalhos contra as seccas, no governo Epitacio Pessôa, não devem ser motivo para que não se dê mais passo algum nesse sentido. Demais, em Orós, addita, já existe muita coisa realizada, que não deverá ficar ao abandono.

Terminando, envia á mesa um projecto que autoriza o Executivo a abrir um credito de 40.000:000$000 para construcção da barragem do açude de Orós, no Estado do Ceará e estudos do systema de irrigação correspondente, credito esse que será distribuido á Inspectoria de Obras Contra as Seccas, á razão de 10.000:000$ annuaes. O orador remata frizando que o Ceará não vem estender a mão á caridade nacional mas reclamar justiça.

LEGISLAÇÃO SOCIAL

Nos ultimos momentos do expediente, falou o sr. Mauricio de Medeiros, que disse não esperar lhe fosse tão cedo dada a palavra, pois tinha assumpto importante a debater. Deixando para outra opportunidade, aborda, no momento, a questão que se encontra affecta á Commissão de Legislação Social e referente aos accidentes no trabalho. O orador faz um historico das iniciativas da mesma natureza, desenvolvendo considerações sobre os estudos que vem sendo feitos na Camara. E nessa ordem de idéas foi até o termino da hora do expediente.

ORÇAMENTO DO INTERIOR

Passando-se á votação do orçamento do Interior é dado como approvado o artigo unico, o que leva o sr. Bergamini a requerer verificação de votação.

Não havia numero e assim, passou-se á materia em discussão.

ORÇAMENTO DA FAZENDA

E', então, annunciada a continuação da segunda discussão do orçamento da Fazenda, sobre elle falando o leader mineiro.

O sr. José Bonifacio começa recapitulando alguns commentarios feitos na sessão anterior sobre o parecer do sr. Simões Filho, para accentuar que, comquanto prégue o criterio da economia, o relator aconselha a approvação de emendas que augmentam a despesa e a rejeição de outras que as diminuem, como as de ns. 7 e 14, da autoria do sr. Sá Filho. Proseguindo, o orador allude as responsabilidades do paiz no estrangeiro, dizendo desejar que o relator discriminasse as parcellas relativas ao pagamento dos juros e amortização dos emprestimos externos. A proposito refere a sentença proferida pelo Tribunal de Haya, sobre a questão do pagamento dos francos ouro, lendo um artigo publicado no "Jornal do Commercio". Indaga porque, proferida tal sentença em julho do anno passado, só agora o governo submetteu o assumpto á decisão do Congresso. Lembra ter apresentado um requerimento de informações sobre a materia, mas não espera que o mesmo seja approvado, dada a orientação do leader da maioria, orientação contraria a taes requerimentos. Lê ainda um artigo sobre a questão. Em seguida, o orador aborda o que chama caso dos saldos orçamentarios, dos quaes — diz — tanto se gabava o sr. presidente da Republica em sua ultima mensagem. Argumenta no sentido de provar que esses saldos não existem. Trata, depois, da Caixa de Estebilização, criticando a sua organização e sustentando que della resultou a aggravação das responsabilidades do paiz, por fôrça dos emprestimos feitos. Lê, então, um artigo publicado no "Correio da Manhã" sob o titulo "A ruina da Estabilização" e conclue asseverando que a Nação Brasileira deve receber condolencias pelo desastre do programma financeiro do actual governo.

A INDUSTRIA DE ATAQUES JORNALISTAS

Falou, a seguir, o sr. Mozart Lago. Diz que não se animaria a fazer considerações sobre a emenda n. 3, do plenario, se o relator da Fazenda não fosse jornalista emerito. Acha que, consignada em orçamento verba para revidar ataques que ainda não foram feitos, parece uma temeridade. De duas uma — accrescenta — ou esses ataques são systematicos e, votando verbas para revidal-os, o Congresso fomenta industria vergonhosa ou os mesmos são justos e sinceros e, em tal hypothese, não seria com materia paga que o Brasil restabeleceria no estrangeiro a boa fama das suas finanças. Assim pede ao relator que orientado pelas praxes da imprensa brasileira, aconselhe no plenario, opportunamente, preferencia para a emenda n. 3.

A seguir é encerrada a discussão do orçamento da Fazenda e de todas as demais materias constantes do avulso, sendo a sessão encerrada.

ESTRADA DE FERRO THEREZOPOLIS

O QUE TEM FEITO O SEU ACTUAL ADMINISTRADOR, DR. FRANCISCO DE SOUZA

A data de hoje, em que completa um anno de administração na Estrada de Ferro Therezopolis, o engenheiro Francisco Rodrigues Xavier de Souza, será commemorada pelos funccionarios dessa viaferrea, os quaes, para esse fim, organizaram, em caracter intimo, um programma, tendo, como unico intuito, a demonstração da sympathia e boa aceitação que todos têm para com esse chefe amigo, que não medindo esforços, tudo tem feito, pela melhoria da Estrada e do pessoal.

O dr. Francisco Souza, tem demonstrado ser um administrador capaz de fazer progredir a importante viaferrea, que durante longo tempo só prejuizos occasionava á União.

Com carinho e administrando-a com tino, tem conseguido lucros, coisa que outros directores ainda não haviam obtido.

No curto espaço de um anno de administração, e dispondo de pequenas verbas, o dr. Francisco Souza, proporcionou á referida ferrovia os seguintes melhoramentos na administração Central:

Construcção na plataforma existente, junto ao escriptorio da administração, em Alfredo Maia, de um galpão para abrigo do material rodante, durante a sua permanencia no Rio, onde sempre ficava ao relento.

Construcção e installação de uma officina de electricidade para o serviço de illuminação dos carros, pelo systema "Stone".

Construcção de quartos para o pessoal dos trens que pernoita no Rio.

Construcção de um deposito para guarda de roupa e deposito de material da conserva dos carros.

Remodelação, adaptações e melhoramentos no predio do escriptorio da administração.

Substituição dos trilhos e dormentes e dos desvios da linha existente na plataforma de Alfredo Maia.

Acquisições de moveis, machinas de escrever e demais utensilios necessarios aos serviços da administração.

Acquisição e installação de duas bombas e respectivos motores para lavagem de carros, sendo uma em Alfredo Maia e outra em Guapy.

TRAFEGO E LOCOMOÇÃO

Augmento, melhoramentos e cobertura nas officinas de Guapy e cercamento dos respectivos terrenos. Reforma e pintura geral de todo o material rodante e de tracção. Reconstrucção de tres carros correio-bagagem. Reconstrucção de um carro de primeira classe. Reparação completa das locomotivas ns. 30 e 31, de plano. Reparação e adaptação para os serviços da estrada das locomotivas ns. 11, 77, 1111 e 1056, de plano. Reparação das locomotivas ns. 3, 32 de plano, e 23, de serra. Transformação em carros de primeira classe 1|B3 e de dois de segunda classe. Concertos e cobertura do galpão de locomotivas, em Soberbo. Substituição das linhas telephonicas de ferro galvanizado para cobre e installação de novos apparelhos. Acquisição de dois carros de passageiros de primeira classe e de dois vagões fechados para mercadorias. Acquisição de uma locomotiva de serra "Winterthur". Acquisição de machinas e ferramentas diversas para as officinas. Acquisição de um compressor "Ingersol Rands", typo 20, com as respectivas ferramentas. Acquisição e montagem de uma bomba hydraulica para lavagem de caldeiras de locomotivas. Adaptação de quatro pranchas de bordas baixas cedidas pela Estrada de Ferro Central do Brasil. Acquisição de um forno mecanico e respectivas ferramentas. Construcção e augmento de desvios na estação de Guapy.

VIA-PERMANENTE

Levantamento geral do Cadastro da estrada; Reparos geraes na linha, numa extensão de 34 kilometros, com o emprego de 20.000 dormentes e substituição dos trilhos entre Magé e Piedade; Substituição iniciada ha pouco e bem adeantada, dos trilhos e cremalheiras na serra; Reparos e pintura geral na ponte existente entre Magé e Piedade; Reparos geraes e pintura no Viaducto do Garrafão; Construcção de um muro de arrimo em Miudinho; Reconstrucção da ponte sobre o rio Paquequer, entre Soberbo e Alto; Reconstrucção da ponte da Barreira; Reconstrucção da ponte das Araras; Reconstrucção da estação e armazem do Porto de Piedade; Concertos geraes e pintura nos predios das estações de Magé, Augusto Vieira, Guapy e Miudinho; Reconstrucção do predio do Posto Telephonico de Miudinho, e construcção de uma casa de turma nesse local; Construcção de um predio destinado á séde da Via-Permanente, em Guapy; Reparação e nova cobertura da estação do Alto; Installação do serviço sanitario nas estações da Baixada; Acquisição de cremalheiras e accessorios para a linha da serra.

Os funccionarios reconhecidos pelos bons serviços prestados á Estrada, farão inaugurar, hoje, ás 13 horas, o retrato do dr. Francisco Souza, no gabinete da Directoria, devendo ser saudado, nessa occasião, por um funccionario.

OS FINANCISTAS DA CAMARA E O CONTRATO DA "S. PAULO RAILWAY"

Em sua reunião de hontem, presidida pelo sr. Cardoso de Almeida, a Commissão de Finanças assignou os seguintes pareceres: do sr. Prado Lopes, favoravel com projecto, á mensagem presidencial autorizando a rever o contrato da São Paulo Railway Company, para a realização de varias obras e melhoramentos; do sr. Annibal Freire, favoravel ao credito especial de 1.200:658$812, afim de occorrer a pagamentos em virtude de sentença judiciaria; favoravel ao projecto que altera o art. 127 das tarifas aduaneiras, determinando que o cato, cortim, quebracho ou qualquer outro extracto vegetal, molle ou liquido contendo tanino destinado ao cortume de pelles ou couros passarão a pagar 250 réis por kilo.

O sr. João Villasboas emittiu parecer favoravel ao projecto que autorisa a concessão de privilegio para a construcção da estrada de ferro de Barra do Rio de Contas, na Bahia, no sitio de Abbadia. Pediu vista o sr. Wanderley de Pinho.

Instituto Historico e Geographico Parahybano

Foram eleitas, em Assembléa geral, de 24 de agosto passado, as directorias e commissões que têm de dirigir os destinos do I. H. P. até 7 de setembro de 1931, ficando assim constituidas:

Directoria

Presidente — dr. Flavio Maroja, (reeleito); 1º vice-presidente — João Rodrigues Coriolano de Medeiros; 2º vice-presidente — dr. Irenêo Joffily; 1º secretario — Pedro Baptista; supplente — d. Eudesia Vieira (reeleita); 2º secretario — Simão Patricio da Costa Netto; supplente — pharm. Ednundo Alverga (reeleito); orador — dr. Antonio Botto (reeleito); vice-orador — dr. Paulo B. de Magalhães (reeleito); thesoureiro — cel. Carlos C. de Alverga (reeleito); bibliothecario — dr. Elyseu Maul (reeleito).

Commissão de Syndicancia e Contas

C.º Nicodemus Neves; prof. João Olyntho do Rego; dr. José Rego de Carvalho.

Commissão de Pesquizas e Estudos Historicos

Dr. Adhemar Vidal; mons. Pedro Anisio Dantas; dr. Joaquim C. de Albuquerque.

Commissão de Pesquizas e Estudos Geographicos

Dr. José Gomes Coelho; cel. Estevão de Avila Lins; dr. Manoel Tavares Cavalcanti.

Commissão de Revista

Dr. Alvaro de Carvalho; dr. J. Americo de Almeida (reeleito); dr. Matheus de Oliveira; Celso Mariz; desembargador José Ferreira de Novaes; dr. J. de Seixas Maia; dr. Elyseu Maul.

Algumas designações e remoções nos Telegraphos

O director da repartição geral dos Telegraphos sr. Mario Bello, resolveu assignar os seguintes actos:

Designando José Ewbanck Lewis — para servir como encarregado da 1ª secção do 2º districto do Rio Grande do Sul;

Othon Gaudie Fleury — teleg. de 1ª classe, para servir como encarregado interino da estação de Uberlandia;

Hermenegildo Paranhos — mensageiro — para servir como encarregado interino da estação de Monte Carmello.

Removendo — José Ismerim, praticante diplomado da estação de Capella da Ribeira para aux. de Uberaba.

Decretos de aposentadorias remettidos ao ministro da Fazenda

Para os devidos fins, o ministro da Viação remetteu, hontem, ao seu collega da Fazenda, os decretos de aposentadoria de João José do Valle, Alfredo Gomes de Oliveira, Antonio Pereira Teixeira.

O ministro da Viação consulta ao da Fazenda

Por aviso de hontem, o dr. Victor Konder, ministro da Viação, consultou ao seu collega da Fazenda, se os recursos do Thesouro Nacional permittem a abertura do credito especial de 150:000$000, para attender ao pagamento da subvenção relativa aos serviços de navegação dos rios Mamoré Guaporé, no Estado de Matto Grosso.

Touring Club do Brasil

O Touring Club do Brasil realiza, hoje, ás 23 e meia horas, em sua séde, uma sessão inaugural dos serviços de assistencia aos socios desta entidade.

CONCURSO DE DECLAMAÇÃO DO "DIARIO CARIOCA"

Voto em..............................

que, a meu ver, é a melhor declamadora brasileira.

Nome do votante

....

MUSICA

THEATRO LYRICO

Perante um publico elegante e numeroso, estreou, hontem, no Lyrico, a Companhia de Bailados Franco-Russa. Iniciou o espectaculo a "Ouverture" da Marcha Heroica de Saint-Saens, pela pequena orchestra do Centro Musical, sob a regencia do maestro M. Nardini, cuja competencia e vigor despertaram a attenção do auditorio.

Seguiu-se o poema choreographico "Le lac des cygnes", musica de Tchaikowsky e choreographia de Marius Petita.

Agradou-nos a graça dos movimentos rythmicos, absolutos na "etoile" Vera Nenstchinowa, primeira bailarina da companhia.

Em todos os momentos, ella surgia no palco bailando com leveza sem egual, sendo vivamente applaudida ao terminar.

Os dansarinos são ageis, e, sobretudo, jovens, de uma mocidade sadia e communicativa.

Destacaram-se neste numero o 1º bailarino Anatole Wiltzak, Alexis Dolinoff e Boris Lissaneritch.

A orchestra executou, com brilho, a seguir, a "Ouverture" de Mignon, de A. Thomas.

O numero immediato, "L'écran des jeunes filles", apesar de primorosamente executado, pareceu-nos deslocado no programma, pelo seu caracter burlesco, imitando a orchestra trechos do plebeissimo Jazz band, e os bailarinos, passos estylisados de dansas regionaes americanas.

A sra. Vera Nemtchinowa esteve admiravel no papel de Yvette, secundada pelos srs. A. Wiltzak e N. Kremeff.

Terminou o agradavel espectaculo as dansas do "Prince Igor", musica de Rimsky Korsakow e choreographia de Micheltokine.

Os scenarios são de muito gosto, as "toilettes" vistosas e feitas com riqueza de tecidos.

Foi uma "première" notavel, esperada com grande ansiedade pela sociedade carioca, saudosa desse genero de arte, seductor pelo seu aspecto de belleza classica e tradições poeticas.

Hoje, á noite, repete-se o programma da estréa.

Magdala da Gama Oliveira.

SEGUNDO CONCERTO DO EMINENTE PIANISTA CLAUDIO ARRAU

Realiza hoje, á tarde, no Lyrico, seu segundo recital, o grande pianista chileno Claudio Arrau, a quem a critica carioca acaba de tecer os maiores, os mais enthusiasticos elogios. Apreciando a maneira magistral desse artista no teclado, os chronistas mais exigentes proclamam a sua superioridade sobre muitos dos de maior fama que nos têm visitado, o que evidencia o valor extraordinario de Claudio Arrau. O programma de hoje, excellente, inclue como peças de maior vulto a Sonata em mi bemol maior, de Beethoven, os tres momentos de Petroicka, de Strawinsky e que são a Danse Russe, Chez Petroucka e Le Semaine grasse e ainda os Estudos symphonicos de Schumann. Para esse concerto tem havido grande procura de bilhetes e não podia ser de outra maneira, uma vez que estamos deante de uma grande figura da arte do teclado.

A ESTRE'A DA COMPANHIA DE BAILADOS NO LYRICO, VALEU POR UM EXITO RETUMBANTE

Como se previa, o grande e distincto publico que hontem á noite encheu o Lyrico, não occultou a satisfação de que se sentia possuido, deante da maravilha e de encantamento do lindissimo espectaculo que aos seus olhos se apresentava. A Companhia de Bailados Franco-Russos, como dizia a reclame, é um conjunto perfeito, de artistas mais do que perfeitos. Vera Nemtchinova é uma alta expressão da choreographia classica e os artistas que a cercam são dignos della. Os bailados apresentados — o Lago do Cysne e L'Ecran des jeunes filles, novos para o Rio, são bellissimos e tiveram execução primorosa, assim como as dansas Polovitzianas, de Principe Igor. E' de esperar que o Lyrico encha hoje, á noite, tambem.

NO SENADO

FAZ HOJE 20 DIAS QUE NÃO SE VOTA NO MONROE E O REPOUSO AINDA SE PROLONGARA' !...

A sessão de hontem no Monroe, começou com 27 senadores! Tudo indicava que iria haver numero, pois, sendo dia de pagamento do subsidio, dentro em pouco chegariam mais quatro "paes da patria", dando "quorum", portanto, para as votações. A questão era "encher linguiça" durante o expediente, no que, aliás, são useiros e veseiros os srs. Lopes Gonçalves e Celso Bayma...

Mas isso ninguem quiz fazer, passando o expediente em branca nuvem.

A' ordem do dia foram encerradas as seguintes discussões:

2ª discussão do projecto que concede á Escola Profissional de Fiação e Tecelagem, da Associação Profissional Textil, a subvenção annual de 10:000$; e discussão unica do véto do prefeito, á resolução do Conselho Municipal que manda contar, para o effeito de aposentadoria, ao mecanico da Prefeitura, Narciso Augusto Maria, o tempo de serviço que menciona.

Está sobre a mesa, para receber emendas, em 2ª discussão, a proposição que fixa a Força Naval para o exercicio de 1931 (ultimo dia).

Não houve "quorum" para a votação dessas e das 37 materias com discussão encerrada em sessões anteriores.

No emtanto, se a sessão durasse mais

Sr. Adolpho Konder, que continuará no oratorio...

5 minutos, haveria numero, pois, chegaram 4 senadores...

Hoje, faz 20 dias que o Senado não trabalha, apesar de se acharem no Rio 35 "paes da patria".

E quem mais está soffrendo com este repouso é o sr. Adolpho Konder, que continúa no oratorio...

O Gremio Floriano Peixoto envia affectuoso officio ao embaixador Mora y Araujo

A noticia que se propalou pela cidade, de que o governo argentino pretendia remover para o Mexico o eminente sr. Mora y Araujo, embaixador do paiz irmão junto ao nosso governo tem dado logar ás mais vivas demonstrações de tristeza em todas as classes da sociedade brasileira.

Hontem o Gremio Floriano Peixoto, interpretando essa tristeza nacional, dirigiu ao sr. Mora y Araujo o officio abaixo que vem demonstrar a sinceridade dos que o assignam:

"Excellentissimo senhor Mora y Araujo — Embaixador da Argentina — Rua Senador Vergueiro 50 — Rio. O Gremio Floriano Peixoto, informado pela imprensa da possivel remoção de v. ex. para o Mexico, formula sinceros votos para que se não converta em realidade a noticia, afim de que continue entre nós o eminente embaixador que, conquistando as sympathias, a amizade, a admiração e o respeito dos brasileiros, tem servido a sua grande patria com dedicação, brilho, patriotismo, lealdade e descortino. — Cordiaes saudações — A directoria: dr. Andrade Bastos, dr. Bricio Filho, almirante Sadock de Sá, Azevedo Teixeira, Jeronymo Serqueira e Gaspar Guimarães."

O "Dia da Violeta"

Tal como a violeta, que vivendo ás occultas, deixa transparecer a sua existencia pelo seu perfume inebriante, existe além num recanto de calma, á rua Assis Carneiro, 537, Piedade, o Amparo Thereza Christina, que na sua modestia, pois que dirigido por um grupo de senhoras, é mantido apenas pelo auxilio particular, abrigando em seu seio, uma multidão de cabeças nevadas pelo inverno da existencia e pela dor, orphãs dos carinhos humanos, abandonadas ás desditas de uma velhice isolada.

Num appelo aos corações bem formados, pedem o auxilio de todos supplicando um obolo em troca da violeta que vos será offertada no dia 3 de outubro, por um grupo de trabalhadoras esforçadas, que sem medir sacrificios ahi vão pelas ruas da cidade.

Dae, dae sem vacilar, dae de coração a quem vos implora, um auxilio em beneficio daquelles que nada têm e que muito merecem, pois já deram ao mundo o seu tributo de amor e de esforço physico e moral em prol do progresso da Patria e da humanidade!

ADMINISTRAÇÃO DA SERVIA

BELGRADO, 30 (A. A.) — Demittiu-se de seu cargo o sr. Karocheiz, ministro das Florestas e Minas e que foi substituido pelo sr. Gernetz

OS GRANDES CONCURSOS DO "DIARIO CARIOCA"

QUAL A MELHOR DECLAMADORA BRASILEIRA?

O brilhante concurso com que o DIARIO CARIOCA promove a proclamação da melhor declamadora brasileira perdeu uma das suas concurrentes mais prestigiadas e destacada entre as que fazem ju's ao titulo supremo que o seu resultado outorgará á vencedora.

Veiu-nos hontem, ás mãos, gentilissima carta da senhorinha Didi Caillet, a querida "miss" Intelligencia, que captiva, á primeira approximação, que dos que a conhecerem, a leader actual do plebiscito que reune os suffragios populares.

Gratissimos que somos a tanta lhaneza de espirito, enfeixada em tão poucas linhas de uma missiva, confessamos, no entanto, a magua immensa que nos trouxe a sua irrevogavel resolução. O DIARIO CARIOCA acostumou-se a ver em Didi Caillet não apenas um padrão da Belleza, senão tambem um padrão de intelligencia, de cultura, de merecimento reflectido numa Rainha da Virtude.

Entre muitas outras, taes razões são motivo para que com tristeza recebessemos a noticia que nos mandou ao tempo em que temos afastada da luta de um pleito elegante um dos elementos de maior projecção social e artistica no Brasil e dos mais enraizados na affeição do DIARIO CARIOCA.

Está assim redigida a carta de Didi Caillet:

"Rio, 30, setembro, 1930. — Sr. director do DIARIO CARIOCA — Saudações — São dois pedidos que me levam a escrever a essa illustrada redacção.

O primeiro, para que aceite, e se digne transmittir a quantos, amavelmente, se lembraram do meu nome para o "Concurso da melhor declamadora brasileira", os mais sinceros agradecimentos.

Fico-lhes gratissima: nem por ser

EM ATTENCIOSA CARTA DIRIGIDA AO DIRECTOR DO "DIARIO CARIOCA", A SENHORINHA DIDI CAILLET, POR IMPERIOSO MOTIVO DE ORDEM PARTICULAR, E' CONSTRANGIDA A RETIRAR-SE DE ENTRE AS CONCURRENTES AO TITULO MAXIMO DESTE ELEGANTE CERTAMEN

excessiva a homenagem me desobriga de a considerar um testemunho de immensa generosidade que jamais esquecerei.

O segundo pedido, sr. director, é para que receba a minha declaração de que, a despeito da extraordinaria votação que o meu nome tem obtido, não desejo participar do mesmo brilhante concurso.

Motivos imperiosos, que lamento, me impedem de corresponder á gentileza illimitada a que estou muito reconhecida e augmentaria esse reconhecimento a bôa acolhida que aspira a minha solicitação, que tem o caracter irrevogavel.

O sr. director far-me-á o favor de acreditar na sinceridade dos sentimentos que lhe exprime, com seus cumprimentos attenciosos, — **Didi Caillet.**"

RESULTADO DA SEGUNDA APURAÇÃO

DIDI CAILLET	1.699
Nênê Baroukel	1.209
Aixa Sampaio	1.151
Lois de Moreira Santos	272
Maria Sabina de Albuquerque	231
Helena Magalhães Castro	226
Nair Werneck Dicken	147
Lucia Lobo	90
Marina Lessa	75
Anna Amelia Carneiro de Mendonça	58
Maria Florinda Monteiro de Barros	34
Italia Fausta	34
Aracy Faria	28
Marietta Crescente	26
Oswaldina Corrêa	25
Lêda Boisson	25
Zita Coelho Netto	14
Zelia Moellmann de Souza	13
Virginia Lazaro	13
Olga Leite Ferraz	13
Ilka Labarthe	12
A. Sangio	8
Eugenia Alvaro Moreyra	7
Dinorah Sayão	5
Marina de Padua	4
Martha Silva Gomes	3
Maria Emilia Marsillac Fontes	3
Margarida Lopes de Almeida	2
Branca Dias Baptista	2
Lucilia Peres	2
Noemia do Nascimento Gama	1
Abigail Maia	1
Maria Castro	1

Didi Caillet

CONDIÇÕES DO CONCURSO

I — O Concurso do DIARIO CARIOCA tem por fim conhecer, de accordo com um rigoroso julgamento, — Qual a melhor declamadora brasileira.

II — O julgamento se processará em tres phases distinctas: a) pelo suffragio popular, mediante votos expressos em cedulas que o DIARIO CARIOCA publicará até o dia vinte e cinco de outubro de 1930, quando se encerrará a primeira phase do concurso, e nas quaes os votantes inscreverão os nomes de sua escolha, para a organização de uma lista da qual farão parte as dez declamadoras que reunirem maior votação, sendo, á primeira collocada, na ordem da votação, concedido um ponto com que concorrerá ao julgamento final, se classificada na segunda phase do julgamento.

b) Os nomes das dez concurrentes que a preferencia popular eleger, serão impressos em cedulas que o DIARIO CARIOCA remetterá aos intellectuaes do Rio de Janeiro, para que indiquem, no praso improrogavel de dez dias, entre as dez declamadoras, o nome daquella que, a seu ver, merece o titulo maximo do concurso.

c) — A concurrente que apresentar maior numero de indicações, por parte dos intellectuaes, contará um ponto para o julgamento final e comparecerá, juntamente com as quatro ultimas collocadas, em dia, lugar e hora previamente marcados, perante um jury technico que julgará, afinal, do merecimento de cada uma, indicando aquella que deverá ser proclamada "A melhor declamadora brasileira."

III) Para o julgamento de que trata a condição "C", o DIARIO CARIOCA organizará um recital, para a apresentação das cinco concurrentes mais votadas pelo mundo intellectual, as quaes declamarão, a livre escolha, duas poesias: uma do genero épico, e outra do genero leve e mais uma de genero dramatico, que o DIARIO CARIOCA indicará e que servirá de confronto para as cinco concurrentes.

IV) — O jury technico se constituirá de cinco nomes escolhidos entre os expoentes da autoridade artistica, no Brasil, sobre os quaes se guardará absoluto sigillo, tanto em relação ao publico, e ás concurrentes, como em relação a elles proprios, entre si.

V) O julgamento se fará por pontos, tendo-se em vista os tres generos de declamação sobre que versará a prova e os dois pontos resultantes dos julgamentos pelo suffragio popular e pelas indicações do mundo intellectual.

VI) — Findo o recital, cada um dos juizes externará, por escripto, assignando-o, o seu voto, que, encerrado em enveloppe devidamente lacrado, será, acto continuo, entregue ao director do Concurso, na redacção do DIARIO CARIOCA, onde, perante as pessôas que o quizerem assistir, será feita a abertura dos enveloppes e, apurados os pontos, para que, á vista do seu resultado, seja proclamada "A melhor declamadora brasileira", lavrando-se em seguida uma acta.

VII — Só poderão concorrer ao concurso as declamadoras de nacionalidade brasileira e que, residentes no Brasil ou fóra delle, aqui se encontrem a tempo de serem submettidas ás provas.

VIII — O prazo para a votação popular será encerrado no dia 25 de outubro de 1930.

IX — A apuração dos votos será feita, publicamente, aos sabbados ás dezeseis horas, na sala de redacção do DIARIO CARIOCA, por uma junta designada especialmente para esse fim, lavrando-se uma acta dos respectivos trabalhos.

X — A apuração final será feita ás quatro horas do dia 25 de outubro, proclamando-se, em seguida, os nomes das candidatas que proseguirão no concurso, como detentoras das dez primeiras collocações e da primeira entre essas dez.

TOMOU POSSE, HONTEM, O NOVO QUARTO DELEGADO AUXILIAR

FORAM TAMBEM EMPOSSADOS OS DRS. AUGUSTO MENDES E URBANO PEDRAL SAMPAIO

O dr. Luiz de Paula e Silva, o novo 4º delegado auxiliar

Conforme noticiamos foi hontem empossado o dr. Luiz de Paula e Silva, delegado do 14º districto policial, que, por acto do governo de antehontem, foi nomeado 4º Delegado Auxiliar, em commissão, para preencher a vaga aberta com a nomeação do dr. Pedro Antonio de Oliveira Ribeiro Sobrinho, para exercer o cargo de chefe de policia.

A posse do dr. Paula e Silva foi um acto que se revestiu de toda simplicidade, mas esteve muito concorrido.

Pouco antes, realizou-se na 1ª Delegacia Auxiliar a posse do novo delegado auxiliar, dr. Antonio Augusto em commissão.

A essa cerimonia compareceram de Mattos Mendes, que foi nomeado amigos, collegas, admiradores, funccionarios policiaes e jornalistas, que cumprimentaram o delegado recemnomeado.

A's 15 horas foi empossado na delegacia do 14º districto o dr. Urbano Pedral Sampaio, nomeado 1º supplente de delegado para ter ali exercicio.

A autoridade recem-nomeada e empossada tem recebido muitos abraços e cumprimentos pela feliz escolha de seu nome.

Segundo se propalava, hontem, nos corredores da 4ª Delegacia Auxiliar, o dr. Tarquinio de Souza Filho, recentemente promovido delegado de 3ª entrancia, assumirá o exercicio desse cargo na delegacia do 3º districto policial, sendo dispensado o 1º supplente Jardemar Sampietro.

Em substituição ao dr. Tarquinio, deve ser commissionado na 4ª Delegacia Auxiliar o dr. Manoel de Freitas Cezar Garcez.

Voltou a exercer a commissão de escrevente no cartorio da 1ª Delegacia Auxiliar, o investigador de 1ª classe Luiz Carlos Ferreira, ultimamente exonerado em virtude de perseguição movida pelo ex-delegado Attila da Silva Neves e recentemente reintegrado.

OS ESTADOS UNIDOS E A LEI SECCA

FOI [illegible] ERTO UM GRANDE SYN[illegible] CONTRABANDIS-

COMO SERÃO FEITAS A COROAÇÃO DA RAINHA DA CANÇÃO BRASILEIRA -- SENHORINHA JESY BARBOSA E A CONSAGRAÇÃO DO PRINCIPE DOS CANTORES REGIONAES -- SR. RENATO MURCE

Uma festa de alto requinte social no amplo e luxuoso salão do Club de Regatas Botafogo — Voltará á exposição, hoje, na vitrine de "A Imperial", o vestido offerecido por esse estabelecimento de modas á senhorinha Jesy Barbosa e o valioso chronometro "Vulcain", presenteado ao sr. Renato Murce, pela conhecida "Joalheria Cosenza"

A brilhante festa que o DIARIO CARIOCA realizará no proximo sabbado, ás vinte e duas horas, no sumptuoso salão do Club de Regatas Botafogo promette ser a nota mais palpitante de elegancia e distincção dentre as ultimamente assignaladas nos meios social e artistico cariocas.

O programma litero-musical compõe-se de nomes destacados na arte brasileira como expressões lidimas de grandes valores.

Começará por uma sessão magna para a solennidade da coroação da Rainha da Canção Brasileira e da consagração do Principe dos Cantores Regionaes, cujas minucias publicaremos depois.

A essa sessão seguir-se-á o

PROGRAMMA LITERO-MUSICAL

"A Canção Brasileira" — Pagina de Jesy Barbosa, lida pela dictriz senhorinha Nênê Baroukel.

I — Renato Murce — Canto regional.
II — Lou de Moreira Santos — Declamação.
III — Alvaro Moreyra — Versos.
IV — Nênê Baroukel — Declamação.
V — Eugenia Alvaro Moreyra — Poesias.

Um aspecto do vestido offerecido pela "A Imperial", na vitrine dessa casa de modas

VI — Jesy Barbosa — Canções brasileiras.

Após a realização deste programma, iniciar-se-ão as dansas, que se prolongarão até ás tres horas da madrugada, ao som de excellente Jazz.

O traje exigido será smocking e branco a rigor, para cavalheiros e vestido de soirée, para as damas.

Os convites serão distribuidos pela direcção do DIARIO CARIOCA e darão entrada, cada um, a 1 cavalheiro e 3 damas. São pessoaes e intransmissiveis.

Roga-se o comparecimento dos convidados ás vinte e duas horas, impreterivelmente.

A entrada dos socios do Club de Regatas Botafogo far-se-á por meio de convites que a direcção do DIARIO CARIOCA dará, na redacção desta folha, áquelles que apresentarem a respectiva carteira.

A EXPOSIÇÃO EM "A IMPERIAL" DOS PRINCIPAES PREMIOS

A casa de modas "A Imperial" exporá, hoje, novamente, na sua vitrine, o vestido que offereceu á senhorinha Jesy Barbosa, para que o ostente na noite da sua coroação, e o chronometro de ouro "Vulcain", offerecido pela "Joalheria Cosensa", ao sr. Renato Murce.

Damos um aspecto da vitrine, com esses premios em exposição.

NO CONSELHO

O SR. DORMUND MARTINS FAZ UM RETROSPECTO DA ADMINISTRAÇÃO PRADO JUNIOR, CRITICANDO ACERBAMENTE OS ACTOS DO PREFEITO

Requerimentos de informações

Hontem, o sr. Nelson Cardoso, respondendo aos ataques feitos pelo sr. Dormund Martins, á administração do sr. Prado Junior, procurou rebatel-os, o que provocou a volta, hoje, á tribuna, do intendente do Andarahy, que em longo discurso reiterou quanto fôra dito.

Assim é, que o sr. Dormund Martins, fez, como que um retrospecto da actual administração, analysando os actos que julga lesivos do interesse publico e que são, quasi que na sua totalidade quando praticou o commendador Prado Junior. O edil carioca, começa a criticar os emprestimos contraidos, os calçamentos de ruas, as obras do Castello, a acção que reputa nefasta do sr. Agache, a construcção da Escola Normal, a demolição e reconstrucção do theatro João Caetano, a reforma do ajardinamento da cidade, a substituição dos bancos nas praças e jardins, sem que se saiba o destino aos antigos, a protecção dada a determinadas pessoas que executaram obras, sem concurrencia publica, ao desrespeito, emfim, manifestado pelo prefeito, não só á Lei Organica, como tambem ao Legislativo da cidade.

Analyseu, criticando acerbamente a gestão do sr. Fernando de Azevedo na Directoria de Instrucção e nesse diapasão proseguiu o representante do Andarahy, esmerilhando, e pulverisando a defesa que na vespera pretendera o sr. Nelson Cardoso fazer e[illegible] relação a administração Prado Junior.

Findo o seu discurso, apresentou o sr. Dormund

DOIS REQUERIMENTOS

Ainda pelo sr. Dormundo Martins foram apresentados estes requerimentos de informações:

"Requeiro que por intermedio do Conselho o sr. prefeito do Districto Federal informe:

a) O destino dado aos bancos que existiam nos varios jardins publicos desta cidade e que foram deixados pe[illegible] administrações anteriores;

b) quantos bancos novos foram adquiridos durante a sua gestão para os referidos jardins bem assim o preço de cada um".

"Requeiro que, por intermedio da mesa, o sr. prefeito do Districto Federal informe:

a) Em que lei se baseou para deferir o requerimento da The Lancashire General Ivestement Company Ltd. solicitando permissão para installar um matadouro modelo no Districto Federal;

b) os termos do requerimento daquella companhia bem assim o respectivo despacho."

O "Aratimbó" está na Guanabara

A POLICIA MARITIMA DETEM DOIS PASSAGEIROS

Transpoz a barra, hontem, á tarde, o paquete "Aratimbó", vindo de Porto Alegre e escalas em Pelotas, Rio Grande e Santos, em excellentes condições sanitarias.

A bordo da unidade do Lloyd Nacional, viajaram com destino a esta capital: dr. Fernando Castro, director da Saude Publica de Porto Alegre; engenheiro Assis Pereira Castilho e senhora; Irineu Moroni, Orestes Diniz e familia, José Borba, Waldemar Moesch, Dionisio de Carli, Dario Ungaretti, Abramo Pezzi, Raymundo Vossio Brigido e senhora, Joanna Andreoli, Avelino Santos Souza e senhora, Lili Payet Souza, Ophelia Trindade e outros.

Ao ser procedida á visita regulamentar, o sub-inspector Monteiro, da Policia Maritima, deteve para averiguações, os passageiros Prospero Benamon e sua esposa, d. Rosa Benamon, ambos vindos de Porto Alegre.

Suspenso o transporte de passageiros e malas postaes nas linhas da "Nyrba"

O ministro da Viação resolveu conceder permissão á Nyrba do Brasil para suspender provisoriamente o transporte de passageiros e malas postaes em todas as suas linhas.

A SITUAÇÃO POLITICA DO EQUADOR

"A MINHA RENUNCIA E' O UNICO MEIO DE SALVAR O PAIZ DE UMA PERIGOSA CRISE"

Presidente Isidro Ayora

A RENUNCIA DO PRESIDENTE ISIDRO AYORA

QUITO, 30 (A. A.) — Apesar da insistencia dos altos chefes militares junto ao presidente da Republica, Isidro Ayora, para que este não apresentasse o seu pedido de demissão, o supremo chefe do executivo enviou ao Congresso a sua renuncia.

Assegura-se, porém, que o Congresso rejeitará o pedido.

A ATTITUDE DO CONGRESSO

QUITO, 30 (D. C.) — O Congresso acaba de rejeitar — contrariando os votos dos senadores Maldonado, Colona e Leiva — a renuncia que lhe foi apresentada pelo presidente Isidro Ayora.

Logo em seguida á votação, foi designada uma commissão de deputados, que irá procurar o presidente resignatario, afim de lhe dar conhecimento do que ficou resolvido pelas Camaras e para offerecer-lhe um voto de confiança incondicional da Camara.

COMPREM BARATISSIMO NA LIQUIDAÇÃO D' «A CAPITAL» A' VISTA OU A PRASO EM 10 PRESTAÇÕES PELOS MF[illegible] PP[illegible]

O regimen de violencias do governo da Republica

A DESTRIBUIÇÃO DE ARTILHARIA EM PORTO ALEGRE, A LUTA DO "CONTESTADO", AS PERSEGUIÇÕES DE MILITARES E O DESRESPEITO AO SUPREMO TRIBUNAL, ATRAVE'S OS REQUERIMENTOS DO SR. MAURICIO DE LACERDA — A POLICIA PIAUHYENSE E AS SUAS ARBITRARIEDADES

A situação politica do paiz, guiada pela curta intelligencia e pela prepotencia do sr. Washington Luis, nos termos das ultimas declarações do sr.

O sr. Mauricio de Lacerda

Mauricio de Lacerda, caminha, a passos largos, para a dictadura militar, tal o regimen de violencias que vem ...ndo executado, sobretudo nesta capital, em São Paulo, em Pernambuco e varios outros Estados do norte.

Os desmandos do governo da Republica, verificados com insistencia e, muitas vezes, com requintes de perversidade, têm constituido uma verdadeira provocação aos sentimentos de civismo e de dignidade do povo.

Na Camara, óra na tribuna, óra através dos requerimentos de informações, o sr. Mauricio de Lacerda não se tem cansado em mostrar os ...rros do governo, que com essa politi... odios, ha de arrastar o povo a ...cção logica para a reconquista dos ...s direitos conspurcados.

...inda hontem, depois de falar li...iramente sobre a acta, por se achar ...hora do expediente obstruida pelo ..."...sagrado" de 16 deputados ...ia, o representante carioca ... novos requerimentos, visan...os actos de prepotencia do ...ederal.

...s se pode vêr como proce...cutivo com aquelles que têm a independencia de se manifestar contrarios ás suas doutrinas, extravagantes, e qual o ambiente do paiz, com a luta já desencadeada na antiga zona do "Contestado" e com a artilharia distribuida pelo morro do Menino Deus, em Porto Alegre.

AS RECTIFICAÇÕES DA ACTA...

Falando sobre a acta, por não poder occupar a tribuna na hora do expediente, assim se expressou o representante carioca:

O sr. Mauricio de Lacerda (sobre a acta) — Sr. presidente, na sessão de de confiel. de todo. á revisão dos pronunciar longo discurso, cuja fidelida-de confie. de todo. á revisão dos proprios tachygraphos da casa.

Aproveito fazer esta observação em justo elogio ás notas do mesmo tomadas, pois se tratava de oração proferida em tom de palestra, o que, por isso mesmo, torna muito mais veloz a succesão das palavras.

Não quero, entretanto, retirar-me da tribuna sem tirotear um pouco com o pelotão sagrado que está inscripto no expediente, fazendo, relativamente ao meu discurso de hontem, observações que v. ex., sr. presidente, consentirá eu externe neste momento da discussão da acta.

Hontem, referindo-me a um folheto, assignado, contra a Northern, ou os interessados da Northern, no caso da desapropriação da Estrada de Araraquara, eu disse que o mesmo tinha sido escripto pelo finado senador Adolpho Gordo.

Houve equivoco na referencia, pois o folheto foi da autoria do sr. Couto de Magalhães.

Ainda nesse meu discurso, eu me reportava ao artilhamento do Morro do Menino Deus, declarando que essa artilharia, postada sobre cidade aberta, violava o direito das gentes.

Tanto, sr. presidente, eu tinha noticias exactas a tal respeito e dava dos factos impressão justa, que, hoje, os jornaes assignalam a vinda, a esta capital, do general inspector da Região, o que de certo será para dar ao honrado sr. presidente da Republica, explicações sobre aquelle artilhamento de uma posição natural na cidade aberta de Porto Alegre.

Ainda, na mesma oração de hontem, fiz referencia, sr. presidente, á situação nacional e hoje lendo o que se passa no actual Contestado catharinense, venho deixar bem claro que o qualificativo de bandoleiros, dado officialmente aos grupos que lá se encontram, não podia ser procedente, desde que á testa delles vissemos uma personalidade que é conhecida de todo o Rio Grande, do paiz, e especialmente de mim proprio, o sr. Felippe Portinho, pertencente ao Partido Libertador e um dos nomes que constituem patrimonio dessa agremiação politica sul-riograndense.

Com relação, ainda, a outro ponto do meu discurso, alludi á situação de instabilidade da ordem publica que transudava das providencias extremas, militares, adoptadas pelo governo da União, contra o Estado do Rio Grande do Sul, nessa zona do Contestado, mal sabendo eu, sr. presidente, que, áquella hora, a policia do Rio de Janeiro pretendia haver descoberto um "complot" communista e, em virtude dessa descoberta, chegavam á capital, presos por agentes de policia, dois officiaes do Exercito, os quaes foram mantidos incommunicaveis na Repartição Central.

E' verdade que a policia do Rio de Janeiro já poz em liberdade esses dois officiaes do Exercito, mas conserva ainda em custodia, incommunicaveis, a varios civis, sob o pretexto de precisar ouvir-lhes os depoimentos naquella repartição. E o que é mais curioso é que, ao tempo em que a policia desmente a noticia, não solta nenhum daquelles que prendeu desconfiando de "complot".

Sr. presidente, até que o "pelotão sagrado" desoccupe o expediente, aguardo que os acontecimentos amadureçam, porque penso, como Lenine — se me desculpem a citação heretica — que ninguem deve sacudir a arvore emquanto não sentir que a estação passou e que os frutos estão sazonados. Quem antes disso sacudir a arvore, não colherá os frutos na mão.

Por ora, sr. presidente, não sacudo a arvore, esperando que os frutos amadureçam. Sacudil-a-ei, com ou sem o "pelotão sagrado" no expediente, quando julgar opportuno. (Muito bem; muito bem).

A LUTA NO CONTESTADO

O sr. Mauricio de Lacerda apresentou o seguinte requerimento:

O MOVIMENTO DE ARTILHARIA EM PORTO ALEGRE

Sobre o movimento do Rio Grande do Sul, foi esse o requerimento apresentado pelo deputado carioca:

"Requeiro que, por intermedio da mesa, o governo informe se recebeu do governo catharinense qualquer informação sobre as occurrencias no Contestado, quaes as providencias com este assentadas a respeito e a que se referem os ultimos telegrammas de Florianopolis, entre os dois respectivos governos, federal e estadual, e se houve deste qualquer pedido de intervenção militar da União."

"Requeiro que, por intermedio da mesa, o governo informe qual o motivo por que fez artilhar o morro do Menino Deus, em Porto Alegre, ameaçando, assim, com os seus canhões, uma cidade aberta e á população civil."

A PRISÃO DOS OFFICIAES DO EXERCITO FALCONIERE E NERY

Pelo sr. Mauricio de Lacerda foi apresentado mais o seguinte requerimento:

"Requeiro que por intermedio da mesa, o governo informe qual o motivo por que fez deter, por agentes da policia civil, os officiaes do Exercito Falconiere e Nery e, bem assim, Policia Central, e se sobre os mesmos qual o numero e quaes os nomes dos foi aberto inquerito, o que se apurou civis presos e incommunicaveis na no dito inquerito."

A PERSEGUIÇÃO AO TENENTE BARATA

A prisão do tenente Barata provocou do sr. Mauricio de Lacerda o seguinte requerimento:

"Requeiro que, por intermedio da mesa, o governo informe fundado em que lei mandou fazer carga ao tenente Cardoso Barata, preso no Pará, na passagem de ida e volta da sua escolta."

O DESACATO AO SUPREMO TRIBUNAL

Por ultimo, o sr. Mauricio de Lacerda formulou mais o seguinte requerimento:

"Requeiro que, por intermedio da mesa, o governo informe qual a censura em que incorreu, por parte do presidente da Republica, o general Sezefredo dos Passos, pelo seu desacato a uma ordem do "Supremo Tribunal Federal, no caso do "habeas-corpus" ao sargento José Roberto Coelho."

AS VIOLENCIAS DA POLICIA DO PIAUHY

No Piauhy, as violencias policiaes têm chegado a extremos.

O deputado Hugo Napoleão, da tribuna da Camara relatou ao paiz as vergonhosas perseguições registradas em Therezina, contra o jornalista Heraclyto de Souza, gerente do "Estado do Piauhy", condemnando a pratica de taes desmandos, que tanto offendem aos nossos brios de povo civilizado.

O impressionante relato daquelle parlamentar, não conseguiu chamar á ordem as autoridades desabusadas, que ainda retêm nos carceres infectos da capital piauhyense o jornalista intemerato, que se não curvou á vontade de governantes inescrupulosos.

E' esse o regimen de truculencias existente no paiz, sob o governo do sr. Washington Luis!

A MENSAGEM DO SR. GETULIO VARG

A Assembléa dos Representantes do R. G. do ul iniciou, hontem, seus trabalhos, com a leitura desse importante documento

O notavel trabalho com que o senhor Getulio Vargas poz, hontem, o Congresso estadual gaucho, a par do periodo de administração que se encerrou em dezembro do anno findo, accrescido dos mais elucidativos e convincentes dados sobre o primeiro semestre do corrente anno, faz com que se chegue, sem vacillações, a esta conclusão sob todos os pontos por que fôr encarada a situação do Rio Grande do Sul, economico-financeira e politica, é ella simplesmente magnifica.

O sr. Getulio Vargas fala com sadio optimismo das coisas de seu grande Estado, deixando cabalmente patenteada sua larga visão de administrador inteiramente votado aos interesses de sua terra e começa por accentuar o desenvolvimento das industrias gauchas, entre as quaes sobresae a agricultura e a pecuaria.

Em se referindo ao orçamento do Estado, feitas as necessarias comparações entre a receita e a despesa, faz s. ex. resaltar o auspicioso registro constante do saldo verificado durante o ultimo anno recem-decorrido que attinge á importante cifra de trinta e sete mil contos de réis.

Estudando a situação geral do Estado, o presidente Getulio Vargas faz publicos os dados seguintes: a producção agricola do Estado montou durante o periodo em apreço a 4.080.520 toneladas, no valor de 1.086.593:320$, emquanto que a pecuaria apresenta a população de 26.016.990 cabeças no valor de 1.857.459:998$000.

A receita geral no periodo acima apreciado montou a cerca de duzentos mil contos de réis.

Emfim, pelos demais informes, indiscutiveis e exactos, verifica-se que é de franco progresso a situação do Estado gaucho, sob a inspiração ponderada e capaz de seu illustre presidente, o que bem transparece do telegramma que abaixo publicamos:

PORTO ALEGRE, 30 (A. A.) — Na mensagem que apresentou á Assembléa dos Representantes, hoje, por occasião da reabertura dos trabalhos legislativos, o presidente do Estado, dr. Getulio Vargas começa fazendo importantes considerações sobre a situação economica do Paiz e do Estado, accentuando a sua visão optimista. Refere-se á crise geral e salienta que o Rio Grande do Sul vae vencendo galhardamente as difficuldades. No anno passado, assignalára-se certa baixa nos preços de alguns productos riograndenses, actuando para isso, quanto a alguns, a super-producção, quanto a outros o decrescimo da capacidade industrializadora, que reduziu a quota do aproveitamento das materias primas.

Estuda, em seguida, a situação geral dos principaes productos do Estado, e declara que a producção agricola attingiu a 1.086.593:220$000, emquanto que a pecuaria apresentava a população de 26.016.990 cabeças, no valor de 1.857.459:998$000.

A mensagem passa, em seguida, a tratar da politica geral do paiz, referindo-se ao pleito presidencial e transcrevendo, nessa altura, o manifesto de candidato do sr. Getulio Vargas.

Fala ainda a mensagem sobre o assassinio do presidente da Parahyba, dr. João Pessoa, rendendo homenagem á sua memoria.

A mensagem ennumera, em seguida, os serviços realizados pela secretaria do Interior, onde se destaca a parte da instrucção publica, mencionando que em 1929 foram criadas 189 aulas-isoladas, nomeados 762 professores, criadas tambem uma escola normal, 6 escolas complementares e 34 grupos-escolares.

Mais adeante, estudando a situação financeira do Estado, a mensagem diz: "O movimento de exportação geral attingiu a 503.843 toneladas, no valor official de 540.792:402$000.

A receita geral do Estado montou a 194.417:952$065; a despesa, a ... ... 157.314:938$568, havendo um superavit de 37.003:000$397.

Attendida essa importancia e a despesa extraordinaria realizada, apura-se o saldo absoluto de ... ... 8.817:296$422.

Durante o anno, o total da divida do Estado foi reduzido de réis ... ... 20.488:543$181, resultante dos resgates de divida fundada e da liquidação das contas devedoras.

A mensagem termina expondo o movimento da receita e despeza no primeiro semestre do anno corrente, accusando o saldo de 4.644:456$869.

NO MINISTERIO DA GUERRA

Foram designados o major veterinario Alfredo Ferreira e os capitães Alcides Rodrigues Pereira e Cleisthenes Barbosa, para fazer parte da commissão de compras de animaes na 1ª região militar, no corrente anno, sendo o primeiro como presidente e os demais na qualidade de membros da mesma commissão, e o 1º tenente contador Polidoro dos Santos, para ajudante de ordens do commandante da 1ª brigada de infantaria.

— Foram mandados desligar do curso do Centro Militar de Educação Physica, o 1º sargento Archimedes Alves da Silva, do quadro de instructores e 2º sargento Aristoteles Vianna da Silva, do 2º batalhão de caçadores, visto terem sido em inspecção de saude julgados deficientes physicamente para continuar o referido curso.

— O ministro da Guerra autorizou o fornecimento, mediante indemnização, aos tiros de guerra e escolas de instrucção militar, de antioxydo e oleo lubrificante, para conservação e limpeza do armamento que lhes é distribuido, ao preço, respectivamente, de 3$800 e 2$500, cada kilogramma.

— Foram cedidos ao Ministerio da Agricultura, Industria e Commercio os lotes de ns. 29, 31, 37, 39, 45, 92, 94 e 98 do extincto nucleo colonial "Itatiaya" que se achava a cargo do da Guerra.

— Do prefeito do Districto Federal o ministro da Guerra solicitou a designação, de um professor para ministrar no 1º grupo de artilharia pesada, aos soldados analphabetos, a instrucção elementar primaria.

— Foi mandado publicar em Boletim do Exercito que o batalhão incorporado dos regimentos de infantaria deve ter um 2º e não 1º sargento archivista, como por equivoco foi mencionado no quadro de effectivo orçamentario e de instrucção da dita arma, approvado com outros quadros, por portaria de 31-12-29.

— O commandante da 1.ª companhia ferro-viaria foi autorizado a promover ao posto de 3º sargento artifice as praças habilitadas da mesma companhia, para o preenchimento de uma vaga de machinista, duas de limadores, uma de carpinteiro, um de ferreiro, e outra de mestre de linha.

— Por portaria, o sr. ministro da Guerra baixou as instrucções destinadas a regular a preparação e execução das missões aereas.

— Foram mandados incluir no Asylo de Invalidos da Patria o soldado Manoel Pereira da Silva, o 1º sargento Manoel Ribeiro dos Santos e o veterano da guerra do Paraguay, Bellarmino Francisco Vieira, visto terem sido julgados incapazes para o serviço do exercito e não poderem angariar os meios de subsistencia.

— Foram postos á disposição: o tenente coronel Guilhermino Baeta de Faria, do capitão dos portos do Estado do Rio Grande do Sul, para proceder a avaliação dos bens patrimoniaes a cargo do Ministerio da Marinha; os 1ºs tenentes de administração Oscar Cyriaco Mafra de Magalhães, Eustorgio de Meira Lima e João Luiz da Costa Lima, e 2º tenente de administração Firmino Braga, do chefe de estado maior do exercito para tomarem parte nas manobras de quadros;

— O 2º tenente commissionado Milton Rodrigues Vieira, posto á disposição do serviço radio, foi mandado permanecer no 1º batalhão de engenharia até a conclusão das manobras.

— Foi dispensado, a pedido, de delegado do serviço de recrutamento da 21ª zona da 8ª circumscripção de recrutamento, o 2º tenente commissionado, Epiphanio Cavalcante Simões.

O SR. PLINIO CASADO ASSUMIU A PRESIDENCIA DO P. D. NACIONAL

O ministro Guimarães Natal enviou ao deputado Plinio Casado, o seguinte officio:

"Rio, 27-9-930 — Exmo. sr. deputado dr. Plinio Casado — Obrigado por terminantes prescripções medicas a reiterados e longos periodos de repouso absoluto, incompativeis com o effectivo exercicio do alto posto politico de presidente com que, na sua excessiva generosidade e nimia benevolencia o Directorio Central do Partido Democratico Nacional me honrou, cumpro o grato e imperioso dever de passal-o a v. ex., na qualidade de vice-presidente; e o faço com tanto maior jubilo quanto é a certeza de que assim concorro para que a suprema direcção do Partido ganhe todo o brilho, prestigio e efficiencia, de que tanto necessita no momento actual, para o integral cumprimento da sua missão, e que lhe proporcionarão as excelsas virtudes de caracter e extraordinarios dotes de espirito privilegiado de v. ex., a quem tenho a honra de apresentar as sinceras homenagens da minha mais alta estima e admiração.

De v. ex. Colla. Correligionario e am. affo. — (a) J. X. Guimarães Natal".

O "DIARIO" EM NICTHEROY

OS DELEGADOS A' REUNIAO EDUCACIONAL ESTIVERAM EM VISITA, HONTEM, A NICTHEROY

Realizou-se, hontem, a visita a Nictheroy, por parte dos delegados á Reunião Educacional.

Varios estabelecimentos de ensino secundario e profissional foram visitados.

Os visitantes foram recebidos com grande distincção, na vizinha capital. Ao desembarcarem ali, as altas autoridades do ensino, já os aguardavam.

Em automoveis postos á sua disposição, percorreram elles os diversos estabelecimentos de educação, onde se detiveram o bastante para que ... pudessem aquilatar da sua organização e efficiencia.

Aos visitantes foi servido almoço na Escola Aurelino Leal, dirigida pela professora d. Amelia Quaresma de Moura, almoço esse que foi todo preparado pelas alumnas do estabelecimento, verdadeira prova pratica de que se sairam airosamente.

Optimamente impressionados, ás 17 horas tornaram os visitantes ao Rio.

VICTIMA DE ACCIDENTE

Manoel Fidelis dos Santos, branco, casado, de 30 annos, machinista, residente á rua da Soledade n. 260, foi medicado no Prompto Soccorro, hontem, porque, quando trabalhava nas officinas da Escola Profissional Washington Luis, foi victima de um accidente, recebendo feridas contusas nos dedos pollegar e indicador, da mão direita.

O LARAPIO, ROÇANDO POR UM DESCUIDADO, EMPALMOU-LHE O RELOGIO E CHATELAINE

Quando seguia pela rua da Conceição, Carlos Parelli, re... á rua dr. Celestino n. 1... ...balroado por um indi... ...o, não ...

...CONTECIMENTOS NO RIO GRANDE DO SUL

(Continuação da 1ª pagina)

GRUPO ARMADO EM UNIAO DA VICTORIA

CURITYBA, 30. (Do correspondente) — Noticias da União da Victoria referem que em Concordia, localidade ...xima áquella, se encontra um gru... armado e que a população está procurando refugio em outros logares.

Entre os foragidos contam-se os srs. Virbick, irmãos, commerciantes em ...ant'Anna, naquelle districto, os quaes ...bandonaram as suas propriedades, ...nsportando em tres carroças todo o ...eu stock de mercadorias para a vizinha colonia de Cruz Machado.

...OI CONFERENCIAR COM O SR. BORGES

PORTO ALEGRE, 30 (Do correspondente). — Seguiu para Irapuazinho, afim de conferenciar com o dr. Borges de Medeiros, o sr. Sinval Saldanha.

Notas do Ministerio da Marinha

O ministro da Marinha exonerou do cargo de encarregado de navegação do encouraçado "Minas Geraes" o capitão de corveta Amaury Saddock de Freitas.

— Apresentou-se ás autoridades navaes por ter de partir para o seu paiz, o capitão de fragata da Missão Naval L. F. Thibault.

— Foram designados para exercerem, respectivamente, os cargos de instructores de carpintaria e caldeireiros do Curso de Artifices de Aviação, os ...es-tenentes Americo Leal e Vi...or de Carvalho e Silva.

O recurso teve provimento

O ministro da Agricultura deu provimento ao recurso interposto pela Companhia Antarctica Paulista, do despacho da Directoria da Propriedade Industrial que mandou registrar a marca Magdeburgueza para a firma Stolf & Cia Limitada, de Piracicaba, Estado de S. Paulo.

Decretos do presidente da Republica

O chefe da Nação assignou, hontem, ...s seguintes decretos:

Na pasta da Agricultura:

...evogando o decreto n. 19.297, de 22 ...ilho de 1930, que autoriza o Mi...io da Agricultura, Commercio e ...ria a modificar o contrato cele...o a 31 de janeiro de 1912 com o ...strial A. Nunes; nomeando, o pro...r adjunto da cadeira de mathema...applicada, da Escola de Artes e ...esláo Braz, Amandino ...arvalho, para professor ...mesma; Darcy de Car...servador de estação ...classe; Laura Re...stação climatolo...ial; exonerando: ...eiredo e Etelvina ...spectivamente de ...vador de estação ...sse.

Resoluções promulgadas pelo prefeito

De conformidade com a decisão do Senado, o prefeito promulgou hontem, as seguintes resoluções do Conselho Municipal, que foram, ha tempos, vetadas:

Que isenta do pagamento de todos os impostos municipaes, inclusive de transmissão, o predio da rua Sá nº 363, no districto de Inhauma, de propriedade da Associação de São Vicente de Paula, e destinado ao Abrigo de Velhos e Desamparados e de uma escola para crianças desprotegidas; e

Que manda aposentar, com todos os vencimentos, a mestra da officina de chapéos da Escola Paulo de Frontin, D. Alice Barreto de Amorim, uma vez comprovada a sua invalidez.

vo--t'pcS- TAOIN

Modificações na administração postal do Estado de São Paulo

O director geral dos Correios resolveu supprimir a linha postal de Corumbahiba a Guiandira, no Estado de Goyaz, custeada por 2:000$000, e criar em substituição, as de Corumbahiba a Anhanguera, por 1:500$ e de Nova Aurora a Goiandira, por 500$000.

REGISTRO FUNEBRE

D. ANNA MURTINHO NOBRE — Falleceu, hontem, ao meio-dia, em sua residencia, á rua Marinho, 90, Santa Thereza, a exma. sra. dona Anna Murtinho Nobre, mãe do dr. Murtinho Nobre e bem assim dos drs. Manoel, Antonio e Juvenal Murtinho Nobre.

O enterramento da distincta senhora teve logar, hoje, as 12 horas, saindo o feretro da residencia acima citada para o cemiterio de São João Baptista.

— Falleceu, hontem, nesta capital, a exma. sra. Margarida Barros Sarmento, esposa do sr. Ariosto Sarmento, empregado no commercio e irmã do commandante Sebastião de Barros, do Lloyd Brasileiro.

A extincta, que era muito estimada em nosso meio social, deixa 3 filhos.

O seu enterramento será hoje, ás 9 horas, no cemiterio de S. Francisco Xavier, saindo o feretro da casa onde se deu o obito, á rua Bahia, 9, em S Christovão.

BERNARDINO CARDOSO — Falleceu, na cidade do Porto, em Portugal, o conhecido industrial Bernardino Cardoso, fundador da Confeitaria Paschoal e figura de destaque do nosso alto commercio.

Secção Recreativa

BANDA PORTUGAL

Graças aos esforços envidados pela "Commissão dos Bemfeitores", revestiu-se de muita animação e enthusiasmo a festa realizada nos salões desta agremiação.

ELITE CLUB

Alcançou muito successo a festa realizada na séde deste club.

CLUB DOS FENIANOS

A directoria desta querida sociedade carnavalesca, offereceu domingo aos seus innumeros associados uma succulenta tangica, seguida de danças, tendo a festa corrido na maior alegria e animação.

MISTER CARIO...

EMQUANTO O PARANÁ SE DEBATE NOS PAROXISMOS DE UMA ANGUSTIANTE CRISE ECONOMICO-FINANCEIRO...

O sr. Affonso de Camargo, indifferente a tudo, apenas cogita de defender a sua situação pessoal e da camarilha que o rodeia e ampara!...

A situação economico-financeira em que se debate o Estado do Paraná, é das mais angustiosas e apprehensivas.

Ha varios mezes que o funccionalismo publico não recebe os vencimentos, sendo imminente o perigo de uma greve geral, com a paralyzação de todos os serviços estaduaes.

Os juros dos "coupons" da divida externa não têm sido pagos pontualmente, estando o thesouro paranaense, completamente esvasiado, na absoluta impossibilidade de satisfazer ás exigencias dos credores.

Os bancos, por sua vez, não podem fazer transações, reflectindo-se desastradamente essa circumstancia sobre o commercio, as industrias e, muito especialmente, attingindo em cheio a agricultura, que está presa dentro de um circulo de ferro, sem dinheiro de especie alguma, pois, os productos agricolas, além de não terem saida, nem ao menos podem ser transportados para outros centros commerciaes.

E', como se depreende do exposto, a imminencia da bancarrota, o que, aliás, não acontece pela primeira vez, neste crepusculo de governos "estabilizadores".

Santa Catharina, ha pouco tempo, soltou o seu grito de misericordia, confessando aos seus credores a falta de meios em que se acha para salvar os seus compromissos...

Emquanto todos esses desastres da mais desoladora miseria economico-financeira que assola o Paraná, tolhendo radicalmente o seu progresso que faz o sóba que dirige os destinos do Estado, para salval-o da fallencia que se approxima rapidamente?

Nada, absolutamente nada!...

Pouco se lhe dá que a fome desime os paranáenses, que se paralizem todas as fontes productoras, que a ruina attinja a vida do Estado, com todo o seu cortejo de horrores.

O sr. Camargo deseja, apenas, cuidar da sua situação e da da camarilha politica que o rodeia e ampara.

Indifferente a todos esses successos gravissimos, apenas tem tempo para sonhar com uma pasta no futuro ministerio. Para isso já realizou mais de uma viagem aqui e em São Paulo, corvejando o polpudo cargo.

Quanto aos representantes do Paraná, no parlamento, a ordem é apoiar o Cattete, em todos os seus desmandos e loucuras, sem pezar as consequencias do seu incondicionalismo criminoso.

Alguns deputados, até, como o sr. Lindolpho Pessôa ou o rotundo engrossador Plinio Marques, levam muito além aquella missão de sabugismo. Rastejam os pés dos poderosos do re...n, supplicando favores p... ...r. ...so Camargo, os quaes red... em seu proprio beneficio, pois a "familia" é unida e a Republica é de "comadres"...

Ah! temos a situação do Paraná, debuxada em traços rapidos.

Sr. Affonso de Camargo

Os paranáenses que vejam essas coisas e procurem solucionar o seu doloroso caso, expulsando do governo do Estado esses vendilhões do nobre povo do sul do paiz.

Mais uma circular do Director Geral dos Correios, sobre fixação de taxas nas correspondencias...

O director geral dos Correios, dr. Severino Neiva, expediu ás administrações postaes da Republica a seguinte circular:

"Communico-vos que, em virtude de um accordo administrativo estabelecido entre a administração postal do Brasil e a da Nova Zelandia, nos termos do artigo 5 da Convenção Postal Universal de Londres, a taxa das cartas procedentes da Nova Zelandia e destinadas ao Brasil foi fixada em 1 dinheiro (1 d.) por onça ou fracção da onça

Essa taxa começou a vigorar em 16 de agosto proximo findo.

Convem notar que a onça corresponde a 28.3465 grammas (vinte e oito grammas e tres mil quatrocentos e sessenta e cinco decimos millesimos da gramma), sendo adoptada como equivalente do porte de 20 grammas para as cartas, de accordo com o ...tigo IV do Protocollo final da Convenção ...ela Nova Zelan... ...ão usa...

O NOVO EDIFICIO DA "ESCOLA NORMAL"

Os directores da Associação Bras...leira de Imprensa e os jornalistas c...riocas visitarão, sabbado, ás 10 hor... ...a manhã, o novo edificio da E... ...ormal, construido na rua ...arros.

OS CADETES DO CZAR — A MAIS COMPLETA NOVIDADE

O Rio prepara-se para assistir a um dos mais interessantes espectaculos de variedades — Os Cadetes do Czar. Esse conjunto de artistas russos, que cantam, dansam e executam as mais lindas melodias slavas em suas "balalaikas", formam uma das mais admiraveis a t t racções, tendo em cada cidade, onde se apresentam, sempre recebido applausos enthusiasticos. As musicas, que o Rio, dentro em breves dias, estará ouvindo, encerram as harmonias mais subtis, as canções mais ternas que já nos foram dadas a ouvir. Todo o "folk-lore russo vae reviver nesses espectaculos de arte, que a Cia. Brasil Cinematographica contratou para o cinema Gloria, uma das suas mais luxuosas casas. O Quarteirão Serrador vae ter, dentro de pouco tempo, noites de successo e dias de grande movimento.

D. Juan do Mexico, suas bellezas, suas suggestões e suas mulheres!...

Não é o facto de ser um film todo em côres, nem a circumstancia de ter, no seu romance personagens de psychologia tão bem traçada e definida. O que mais enaltece e realça o valor de "D. Juan do Mexico", essa maravilha Warner First, que o Palacio Theatro nos dará, brevemente, é, sem duvida alguma, a doçura, a delicadeza e o sentido profundamente humano do seu enredo. "D. Juan do Mexico" é uma historia muito real e muito verdadeira, tecida com mil carinhos e mil cuidados para não fugir do terreno da verosimilhança. Por isso a successão dos seus capitulos, todos cheios de movimento e de vivacidade nos empolga num crescendo, envolve-nos nos seus encantos todos que se accentuam aos nossos olhos nas côres mais maravilhosas e nas visões mais seductoras. Não é sem extremos de admiração que a gente acompanha a vida desse cavalheiro andante do sonho que é "D. Juan do Mexico", vindo, não se sabe bem da onde, com destino que se não descobre, só se sabendo o que se vê, delle, isto é, que a sua maior preoccupação é distribuir beijos e carinhos por todas as mulheres, despreoccupadamente. Mas sobre estes detalhes de grande relevo e que tão accentuadamente influem para o triumpho do film, "D. Juan do Mexico", nos mostra, ainda, as passagens mais lindas e os mais soberbos espectaculos da natureza e em meio aos mais soberbos e perturbadores espectaculos humanos... E' certo que o maravilhoso film, tem, ainda, a vestil-o de mais riqueza e de mais explendor, a graça, a malicia e a tentação de cinco — reparem bem, cinco — mulheres — aperitivos — para todos os peccados: Raquel Torres, Myrna Loy, Armida, Mona Maris e Betty Boyd. "D. Juan do Mexico" que tanto vem preoccupando o nosso publico, será estreado em dias proximos, no Palacio Theatro, da Companhia Brasil Cinematographica...

Frank Fay e Raquel Torres em "D. Juan do Mexico"

"Luzes da Cidade" foi terminado por Carlito

A United Artists recebeu noticia de Hollywood, informando que Carlito, o genio do cinema, já terminou a sua mais recente comedia, "Luzes da Cidade". Agora, segundo declara a mensagem, elle se aprompta para cuidar da synchronização do film. Terá musica, em parte escripta pelo proprio comediante, que, como todos sabem, é musico, sendo habil violinista, organista e compositor.

Assim, elle terá escripto a historia, scenarizado, dirigido, interpretado e composto parte da sua partitura — realmente, um record para um só artista. "Luzes da Cidade" não terá dialogos, pois Carlito é o mais ferrenho opposicionista dos "talkies", declarando que elles vieram matar o verdadeiro cinema. Todos os da industria aguardam a exhibição de "Luzes da cidade", com curiosidade. Alguns dos amigos intimos de Carlito já viram alguns "rushes" da sua comedia e são unanimes em affirmar que é a sua mais formidavel obra.

LIVRARIA ALVES
Livros collegiaes e academicos
RUA DO OUVIDOR, 168

"Esta noite... Talvez!"

LINDA ALTA COMEDIA SYNCHRONIZADA DO PROGRAMMA URANIA E' UM FILM MODERNO EM TUDO: THEMA, INTERPRETAÇÃO E MUSICA

Um excellente estudo da incompatibilidade de genios entre esposos, nesta época de modernismo em que vive a humanidade, deu motivo ao argumento da deliciosa alta-comedia "Esta noite... talvez!" que, em versão synchronizada será lançada brevemente pelo Programma Urania. E a figura destacada para criar o papel de esposa recaiu na encantadora vedette Jenny Jugo, anteriormente tão admirada pelo nosso publico em tres producções de valor, intituladas "Innocentes perigosas", "Bairro da Perdição" e "Looping the Loop". Jenny, como se sabe, é uma pequena estonteante de belleza physica e cuja intelligencia tem despertado no cinema os maiores enthusiasmos. Desta vez, apresenta-se muito graciosa na pelle da mulher de um medico que se occupava em descobrir o microbio da pittacosis. Madame Juergen adorava a musica moderna e pelo jazz tinha uma paixão formidavel. Seu marido, no entanto, só apreciava os trechos classicos e era um fanatico de Beethoven. Tudo estaria muito bem se, por causa de seu enthusiasmo musical, madame Juergen não tivesse resolvido escrever textos para as canções-successos do maestro Teddy, o compositor de jazz mais notavel de Berlim actual. A ligação puramente espiritual que o destino começou a tecer entre os dois intellectuaes deu motivo a scenas de ciumes e desconfianças que, por pouco, provocavam um divorcio.

"PARA TODOS"

A chronica diaria da cidade registra, aos sabbados, a fracção mais movimentada e mais alegre da semana. E' o dia da elegancia, da moda, da vaidade, o dia convencionado pelo habito para o "rendez-vous" geral de toda a gente chic nas ruas mais centraes e, par e passo com esse desportal periodico da graça e da alegria, o apparecimento de "Para Todos..." No numero de sabbado a encantadora revista carioca é um verdadeiro traço de arte e de elegancia no aspecto intellectual e social da vida da metropole. "Para Todos..." está repleta de assumptos interessantes e, se é possivel colher-se alguma coisa para amostra, citaremos, a esmo, uma chronica sobre "Miss Universo" de Herman Lima; "Jardim do Japão", de Kikou Yamata; versos de Olegario Mariano e Aloisio Dutra, um conto de Luiz Paula Freitas, alem de desenvolvidas reportagens sobre as "mis seu" e outros assumptos palpitantes.

"A NOTA"

Circulou domingo o primeiro numero da "Nota", jornal que surge alviçareiramente, promettendo realizar um amplo programma. Inscreve-se elle no rol dos que lidam pelos bons principios.

E' um semanario, pois que sahirá somente aos domingos, á noite, vindo, assim, prestar relevante serviço porquanto desde ha muito se resentia justamente dessa ausencia, de um jornal com a feição da "Nota" e que circulasse aos domingos á tarde.

A "Nota" apparece, pois, em boa hora, com innegavel opportunidade, sendo de esperar que obtenha franco exito, affirmando-se desde logo entre os orgãos mais populares da nossa imprensa. Mesmo porque, alem desse incontestavel factor de triumpho que é a opportunidade, accresce que a "Nota" está, na realidade, sobremaneira bem feita, tendo a dirigil-a o jornalista Francisco Guimarães, o que por si só já nos permittiria assegurar a inevitabilidade do seu successo.

"Piccadilly" nos transporta a um bizarro bairro de Londres — O Limehouse

Todas as grandes capitaes possuem o seu bairro pobre, miseravel e perdido. Paris tem a sua Butte de Montmartre; Lisbôa, a Mouraria e o bairro Alto; o Rio, até bem pouco, possuia a Favella e Londres, o Limehouse, sordido, reducto de criminosos, mulheres e em cujas viellas o vicio domina...

Pois é esse Limehouse que tantas vezes temos visto em films, que tem sido levado para os palcos dos theatros e para as paginas dos livros, que "Piccadilly", um film do Programma Serrador, nos mostra, em detalhes curiosos em scenas interessantissimas. Esse bairro bizarro, onde vae ter gente de todas as terras, chinezes, mercadores de opio, orientaes, com bazares de pequeninas nadas, de porcelanas e marfins; esse pequeno reinatante em "Piccadilly", uma pellicula de grande valor cinematographico, com direcção do grande E. A. Dupont.

ANJOS DO INFERNO — TAMBEM TEM SCENAS COLORIDAS

O film da Caddo Productions para a United Artists, "Anjos do Inferno", que tanto se annuncia nos Estados Unidos como uma das melhores producções da temporada, tem varias sequencias coloridas pelo processo technicolor, o mais perfeito que existe.

Esta pellicula, que tem effeitos sonoros, admiravelmente registrados, mostra scenas de combates aereos, como até agora não haviam sido ainda registrados pela camera. A cor em determinadas sequencias, segundo lemos, emprestou maior brilho ás mesmas, fazendo, assim, do film um espectaculo completo.

Ben Lyon, James Hall e Jane Harlowe, são os interpretes desse grande trabalho que a United Artists apresentará na proxima temporada, e que, certamente, vae constituir um dos mais seguros exitos da futura programmação.

"O Rei Vagabundo" grande successo do S. José

"O Rei Vagabundo", actualmente em extraordinario successo no theatro São José, é a resurreição, na tela, de uma das mais heroicas phases da vida de François Villon, figura, que no film é encarnada por Dennis King, e que é o proto-typo do espadachim.

E o film é romantico, porque devia ser, porque nem se comprehenderia um trabalho que, desenrolando-se na quadra admiravel de heroismo cavalheiresco, não tivesse para adornal-o o romantismo de um tempo em que homens e mulheres viviam exclusivamente para o amor.

Jeanette Mac Donald e Dennis King, têm typos admiraveis no grande film da Paramount, e figuras admiraveis mostram tambem Lillian Roth e Warner Oland, outras duas grandes figuras de trabalho.

"O Rei Vagabundo" continua sua carreira de triumpho no São José.

NO CINE ELDORADO, SERÁ EXHIBIDA, NA PROXIMA SEGUNDA-FEIRA, A SUPER-PRODUCÇÃO "AMOR BEMVINDO"

"Amor Bemvindo", a super-producção toda synchronizada e cantada que o Eldorado annuncia para proxima segunda-feira, tem como principal figura a encantadora Bebe Daniels que mais uma vez nos mostrará a sua maviosa voz através lindas canções

CURSO PRIMARIO
Aceitam-se alumnos do curso primario para lecionar em casa de familia.
INFORMAÇÕES PELO TELEPHONE 5-0873

THEATRO SÃO JOSE'
Empresa Paschoal Segreto
Espectaculos diarios a partir de 2 horas
H O J E — NO PALCO
Sessões de 4 horas e 8 3|4
Pela COMPANHIA DE SAINETES
A notavel peça comica original de MIGUEL SANTOS
"A Pequena do Haroldo"
— ou —
"O RIVAL DE FREGOLI"
Criação grandiosa de Manoel Durães, em seis partes differentes. Brilhantes papeis por Ismenia dos Santos, Amalia Capitani, Chaves Filho, Conchita de Moraes, e toda a Companhia
NA TELA — em "matinée" e "soirée"
O film dos films de 1930
"O REI VAGABUNDO"
Maravilhosa super-producção cantada e synchronizada da Paramount, com Dennis King e Jeanette Mac Donald

Theatro Republica
GRANDE COMPANHIA PORTUGUEZA DE REVISTA
HORTENSE LUZ
De que faz parte NASCIMENTO FERNANDES
HOJE — A's 7 3|4 e ás 9 3|4
PRIMEIRAS REPRESENTAÇOES DA GRANDIOSA REVISTA EM 2 ACTOS E 12 QUADROS, ORIGINAL DE ALBERTO BARBOZA E JOSE' GALHARDO — MUSICA DOS MAESTROS WENCESLAU PINTO, ALVES COELHO E RAUL PORTELLA
Bôa Bola
Brilhante desempenho de Hortense Luz, Nascimento Fernandes e de todo o conjunto artistico
Novos e maravilhosos bailados de Francis, sua paternaire e as interessantes girls
Amanhã — ás 7 3|4 e 9 3|4
"BÔA BOLA"

THEATRO CASINO
H O J E —— A's 8 e ás 10 horas —— H O J E
SENSACIONAL ESTRE'A DO CELEBRE MAGICO ISRAELITA
PRINCE STANLEY e a sua "Troupe"
TRABALHOS NOTAVEIS DE TELEPATHIA, SOMNAMBULISMO, TRANSMISSAO DO PENSAMENTO E SUGGESTÃO POR MR. PEARSON.
PROGRAMMA GRANDIOSO! ESPECTACULOS NUNCA VISTOS NO RIO!
AMANHA, 2: Continuação do grande acontecimento
Poltrona. . . . . 6$000

TRES VALIOSAS APRECIAÇÕES SOBRE "A MARAVILHOSA MENTIRA DE NINA PETROWNA" COM A SEDUCTORA BRIGITTE HELM

A esplendorosa pose de Brigitte Helm no lindo film da Ufa "A Maravilhosa mentira de Nina Petrowna" que, numa copia synchronizada o Programma Urania reapresentará, segunda-feira, no Imperio

Consoante noticiario anterior, este lindo film da UFA para o Programma Urania reapparecerá segunda-feira no Imperio em uma copia synchronizada. Revivendo as glorias de "A Maravilhosa Mentira de Nina Petrowna", quando, em versão muda, estreou na Europa, transcrevemos os commentarios de tres importantes jornaes suissos:

"A Tribuna" (Genebra): — Uma pellicula notavel. A photorgaphia é de uma claridade, de um brilho e de uma originalidade na escolha dos angulos de focagem verdadeiramente notavel. A decoração é de grande valor artistico. Brigitte Helm encontrou nesta obra seu melhor papel e se nos offerece mais humana e admiravel que nunca. Franz Lederer é um companheiro digno da grande artista e Warwick Ward é o actor consummado sempre.

"Neue Zuericher Zeitung" (Zurich): — Merece elogio em primeiro logar o trabalho insuperavel do realizador Hanns Schwarz. Todas as scenas se distinguem por sua plasticidade e originalidade de composição. A interpretação, verdadeiro alarde de analyse psychologica, não é menos notavel que a direcção scenica. Brigitte Helm, sobretudo, sabe morrer de amor com uma arte soberana. Franz Lederer é um joven official convincente e Warwick Ward interpreta o papel de coronel com perfeita maestria.

"A Suissa" (Genebra): ... Helm sabe ser hum... encantos com gra...

DIARIO CARIOCA

Chefe da Redacção
VICTOR HUGO ARANHA

1 DE OUTUBRO DE 1930

EXPEDIENTE

Redacção, administração e officinas
PRAÇA TIRADENTES, 17
Endereço telegraphico: "DIARIO CARIOCA"

Telephones:
- Director — 2—3018.
- Gerente — 2—3023.
- Administração — 2—0824.
- Redacção — 2—1559.
- Officinas — 2—0824.

ASSIGNATURAS

Para o Brasil:		Estrangeiro:	
Anno	40$000	Anno	70$000
Semestre	20$000	Semestre	35$000

Venda avulsa 100 reis — Interior, 200 reis

Os talões de assignaturas são de côr amarella e da serie C.

Os negocios que entenderem com a administração serão tratados com o Gerente, Roberto C. Campbell.

A secção de publicidade funcciona annexa á gerencia do "Diario Carioca", com quem os srs. annunciantes deverão tratar directamente, ou por intermedio de seus agentes e agencias autorizados toda materia referente a publicações.

E' nosso cobrador o sr. Lourenço Amaral, unico autorizado a fazer recebimentos em nome do "Diario Carioca".

SUCCURSAL EM S. PAULO
Director: Paulo Duarte.
Rep. Commercial: Octavio Barbosa
Rua Conselheiro Chrispiniano, 14 — Ap. 17.
Phone. 2—2210 — Caixa, 3100.

AGENTE ESPECIAL NO ESTADO DE MINAS GERAES
Djalma Medeiros
Rua Cesario Alvim, 35 casa 3 —
JUIZ DE FO'RA

AGENCIAS DE ANNUNCIOS AUTORIZADAS
Eclectica, Agencia Will, Foreign Advertising Empresa Americana de Publicidade, Agencia Jote Ltda. e Agencia Walter Thompson

O PERIGO COMMUNISTA

E' assás curiosa a preoccupação com que o governo do excellentissimo sr. Pereira de Souza, embora já agonizante, insiste em attribuir a toda a gente que tem ou teve o caiporismo de desagradar á sua zelosa e bem intencionada policia, certas ligações suspeitas com os turbulentos cavalheiros de Moscow.

Se um simples reporter de imprensa intenta levar a cabo qualquer campanha devassadora nos sombrios dominios policiaes dos "laudelinos" do Cattete, tanto basta para que contra o pobre diabo se installe o macabro mechanismo do supplicio com que os inquisidores da meia-edade alcançavam das victimas do seu odio e perseguições a confissão de suppostos delictos: as detenções prolongadas, com absoluta incommunicabilidade, em logares infectos e exiguos, acompanhadas da falta de alimentação e do emprego de maus tratos, inclusive os castigos corporaes, infligidos aos que teimam em não confessar... o que não fizeram.

Com esse regimen os esbirros policiaes chegam, como é facil de se imaginar, a obter as mais estapafurdias e até inverosimeis confissões, feitas pelas victimas da sua infame truculencia, que assim procedem para alcançar a suspensão dos intoleraveis supplicios a que são submettidas.

O processo em apreço tem a virtude de descobrir o proprio Satanaz na pessoa de um São Francisco, como faz achar na carcassa de um pacatissimo rabiscador da imprensa, o espirito incendiario de um anarchista.

Dahi a facilidade com que os emulos do sr. Laudelino de Abreu encontram ferozes agentes de Moscow disseminados por toda a vasta região de nossa Republica, na pelle de rudes operarios, de pobres soldados, de pacatos cidadãos, dedicados aos mistéres do jornalismo, de dignos profissionaes, de scientistas valorosos e até de... ministros da Igreja.

Sim, pasme todo mundo!

A Igreja de Christo, a Santa Madre Igreja Cathólica Apostolica Romana, cá por estas terras brasileiras já chegou a dar padres... communistas.

Ninguem o duvide. Quem o affirma é a formidavel, a extraordinaria capacidade investigadora dos "sherloks" nacionaes, fantasiados nos "laudelinos" nacionaes: os padres já deram para isto, neste privilegiado paiz.

E quem os accusa?

A autoridade policial de um dos mais catholicos Estados brasileiros: o Pará.

Sim, senhores: por mais que se custe a acreditar, a policia paraense descobriu esse inexplicavel phenomeno. Debaixo da respeitavel batina de um autentico padre, de um legitimo sacerdote christão, existe um diabolico e incontestavel agente communista.

E' bem verdade que s. ex. revma., o padre Leandro Pinheiro (é o novo adepto do "crédo") era até bem pouco um convicto e denodado liberal. Agora, porém, passou-se: é delegado do sr. Stalin para... acabar com a Igreja no Brasil.

Pelo menos, foi isso o que a arguta policia da terra do senador Lauro veiu a descobrir em suas complicadas pesquisas...

Por mais que haja a gente se acostumado a sentir e comprehender a mentalidade dessa gente que o azar, o safadismo profissional e uma audacia sem nome conseguiram levar ao poder, nesta malfadada Republica, não podem deixar de causar profundo nojo e veemente indignação tão deslavados manifestações de falta de vergonha, esse traço tão caracteristico da canalhocracia reinante.

Communismo...

Olhem que é pena não haver por aqui desse "bicho". Porque se elle existisse, de verdade, já ha muito teria "engulido" certos ...ndres muito do nosso conhecimento...

PACHECO DE ANDRADE.

CONSELHO FEDERAL

Soube por um amigo que o dr. Sebastião Barroso, num artigo publicado ha poucos dias, no "Fluminense", reconhecendo, embora, a situação critica em que se encontra o Brasil, indagava dos que desejam, como nós, e esperam do valor dos sul-riograndenses, dos mineiros e dos parahybanos, um esforço sério e efficaz em pról duma modificação nos nossos abastardados costumes politicos, para onde pretendiamos ir e dava-nos a palavra para expormos nossas idéas.

A opinião do DIARIO CARIOCA já é conhecida do publico, desde o seu primeiro numero, porque é a do seu director, o sr. J. E. Macedo Soares, que continua a ser o mesmo defensor da liberdade e da justiça, apesar de por esse motivo ter sido mais de uma vez encarcerado, e ter estado no exilio.

Eu, por mim, devo, desde logo, declarar que não tenho fetichismo por nenhuma forma de governo.

Sei, de ha muito tempo, que sob a forma atrasada de governo monarchico, como na Inglaterra, Belgica, Hollanda, Dinamarca, Suecia e Noruega, pode haver liberdade e respeito á lei, que não existem em certas pseudo republicas da America.

Já o dissemos em artigo anterior e repetimos que consideramos um facto a fallencia do regimen federativo, com o qual chegamos á hypertrophia do poder executivo, fazendo do presidente um verdadeiro dictador, que quando é um homem intelligente, culto e bom, póde fazer ao paiz grandes beneficios, mas quando é estupido, inculto e máo, leva-o á situação de ruina economica, financeira, politica e moral, em que se encontra o Brasil.

Isto já não se pode dar desde que, como na Suissa, em vez de um presidente eleito por sete ou quatro annos, haja um Conselho Federal, cujo presidente, por um anno tão sómente, é um dos seus membros rotativamente, não sendo permittida a reeleição.

Ahi está uma medida que poderia tornar melhor a sorte dos brasileiros, mesmo sob a forma de governo republicano federativo.

Outros, porém, preconizam a ditadura durante um longo periodo, com a volta ao poder central, a republica unitaria.

Marcos Felicio, pelas columnas do DIARIO CARIOCA, fez a critica do regimen federal, que, na sua opinião, com toda razão, "só convem aos povos superiores, cultos, desenvolvidos, conscios dos seus direitos e deveres"...

"Mas não se dirá que a Historia nunca viu uma grande Nação cohesa, una, respeitada e prospera, dispersar-se numa federação. Viu uma: foi o Brasil. Os resultados ahi estão. Fragmentando em 89 a autoridade da União por mil e tantos cavalheiros mais ou menos incultos e praticamente irresponsaveis, que governam as suas unidades discrecionariamente, e sobre os quaes o chefe da Nação não tem normal e legalmente nenhum poder, nós lançamos a semente da desordem, e outra coisa não podemos colher senão a desordem".

Noutro artigo, disse o brilhante escriptor e philosopho, Marcos Felicio: "Uns dizem: regeneremos a republica pelo voto.

Mas votar, como, se elles não deixam? Votar, como, se elles preparam leis eleitoraes especiaes, com o fim de burlar o voto? Votar, como, se elles perseguem o eleitor opposicionista e tornam-lhe a vida um inferno? Votar, como, se elles dispõem duma policia para metralhar o eleitorado, e pouco lhes importa o sangue derramado, contanto que não percam a eleição?"

Para elle a solução do nosso problema politico está na "descentralização administrativa, pois, a mais ampla possivel, com GOVERNADORES E PREFEITOS NOMEADOS PELO GOVERNO FEDERAL e demissiveis ad nutum parece a formula politica que mais nos convem, isto é: a que melhor se adapta ás condições politicas, sociaes e moraes do Brasil actual."

Realmente, fazer uma revolução para impedir o governo do sr. Julio Prestes, porque não foi eleito, e continuar o mesmo estado de coisas, não vale a pena.

Será um dispendio de vidas e dinheiro inutilmente.

Porque por mais que prevalecesse o proposito de fazer-se o saneamento moral da Republica, ficaria sempre o mesmo meio propicio ao desenvolvimento das oligarchias e á proliferação da advocacia administrativa.

E teriamos, em pouco tempo, os mesmos males, senão outros peores.

Emquanto o Brasil fôr governado, durante quatro annos, por um presidente que nomeia até os ministros do Supremo Tribunal Federal, e promove quem quer, que demitte sem processo aos que incorrem no seu desagrado, que influe na eleição e no reconhecimento dos membros do Congresso, tenha elle o nome que tiver, seja de que Estado fôr, reaccionario ou liberal, será a mesma coisa: um potentado que faz o que quer, sem ninguem tomar-lhe contas dos erros, abusos e crimes commettidos.

Apenas, como é natural, cada um que vem é peor que o seu antecessor, não por culpa propria, mas pelo augmento da corrupção e pelo rebaixamento, cada dia maior, do caracter dos politicos profissionaes.

Governos de Mané Onça, Mané Caroço, Suassuna, Zé Pereira e Laudelino são os que nos estão reservados se continuar o dominio das oligarchias reinantes, em nossa terra, digna de melhor sorte e de dias melhores do que os que estamos supportando.

Prevendo isso é que ainda ha os que entendem que a salvação está numa Republica socialista.

Vamos para onde formos, venha o que vier, seja o que fôr, aconteça o que acontecer, o que temos ahi é que não pode continuar.

Vamos para a liberdade, para a justiça e para a moralidade administrativa.

ALMIR FERREIRA.

TODA A HISTORIA

A fé que se aninha em seus idolos, resistindo a qualquer innovação, é força retardaria e conservadora. Incumbe, porém, ás religiões servir de freio á nossa emancipação illimitada e fixar a nossa agitação inquieta.

A curiosidade é a força impulsora que, dilatando-nos, tende a volatilizar-nos infinitamente.

A crença representa a gravitação, a cohesão, fazendo-nos individuos particulares.

A sociedade vive de sua fé e desenvolve-se por sua sciencia.

A base, portanto, é o mysterio, o desconhecido, o incognoscivel, a religião. O resto é a necessidade de saber.

A substancia permanente é o incomprehendido ou o divino; a fórma mutavel é o resultado do trabalho intellectual.

A adhesão inconsciente, a intuição confusa, o presentimento obscuro são elementos capitaes na historia dos povos.

Toda a historia se fixa entre a religião, que é a philosophia geral, instinctiva e fundamental de uma raça, e a philosophia que é a ultima religião — o conhecimento dos principios que engendram o desenvolvimento espiritual da humanidade.

A mesma coisa é, foi e será. Esta coisa mostra, comtudo, mais ou menos transparente, a lei de sua vida e de suas metamorphoses. Esta coisa é o absoluto.

Quando fixo, o absoluto se chama Deus. Quando movimento, o absoluto se chama Natureza.

Deus está presente á Natureza, mas a Natureza não é Deus.

Existe uma natureza em Deus, porém, esta não é o proprio Deus.

Não sou pela immanencia nem pela transcendencia...

FREDERICO KANT.

TOPICOS DO "DIARIO"

O TEMPO

Previsões para o periodo de 18 horas de hontem ás 18 horas de hoje

Districto Federal e Nictheroy — Tempo: bom, com nebulosidade. Temperatura: noite ainda fresca e em ascensão de dia. Ventos: predominarão os de norte a leste.

Estado do Rio de Janeiro — Tempo: bom, com nebulosidade. Temperatura: noite ainda fresca e em ascensão de dia.

Estados do Sul — Tempo: bom, com nebulosidade variavel até São Paulo, e em geral instavel nos demais Estados: chuvas possiveis no Rio Grande do Sul. Temperatura: em ascensão. Ventos: de sueste a nordeste, frescos por vezes até Santa Catharina e sujeitos a rajadas no Rio Grande do Sul.

Synopse do tempo occorrido no Districto Federal, de 15 horas de ante-hontem, ás 15 horas de hontem

O tempo decorreu bom todo periodo. A temperatura conservou-se estavel á noite e soffreu ligeira ascensão de dia. As medias das temperaturas extremas verificadas nos postos do Districto Federal foram: maxima 27°7 e minima 15°3 e as temperaturas extremas observadas no Observatorio Meteorologico da Avenida das Nações foram: maxima 25°1 e minima 16°8, respectivamente, ás 12 horas e 5 minutos e 6 horas e 40 minutos. Os ventos sopraram de sul a leste, fracos.

SERVIÇO ESPECIAL PARA O TRAJECTO RODOVIARIO RIO-S. PAULO

Previsões para o periodo das 18 de hontem ás 18 horas de hoje

Tempo: bom, com nebulosidade. Temperatura: noite ainda fresca e em ascensão de dia. Ventos: de sueste a nordeste.

A secca no Ceará — A bancada cearense tem, até hoje, permanecido numa revoltante passividade official, ante a tragedia que se desenrola pelas estradas do infeliz Estado nordestino, onde suas populações, vindas dos sertões, estão morrendo de fome e sêde.

Para quebrar essa silenciosa passividade, ergueu-se, hontem, na Camara, a palavra do sr. Beni Carvalho, incontestavelmente, a mais bella intelligencia da bancada, cidadão que, pela primeira vez, ingressa na Camara Federal. O sr. Beni estendeu-se em longas considerações sobre o flagello que atormenta a "terra de sol", deixando vêr, nas suas palavras, um appello angustioso aos poderes federaes.

Acabou o sr. Beni apresentando um projecto, de cuja approvação dependerá um remedio á situação afflictiva do Estado que o sr. Matos Peixoto desgoverna, julgando que governar é dansar e dansar é governar.

Approvado que venha a ser o projecto do sr. Beni Carvalho, haverá trabalho para os flagellados. O Ceará virá a possuir uma grande obra — aspiração antiga do seu povo — a barragem do açude dos Orós.

Temos a certeza de que o sr. Beni Carvalho agiu por si, impulsionado pelo seu coração e seu temperamento cavalheiresco de homem de idéas praticas.

Não seria por influencia ou por ordem do sr. Manoel Moreira, leader da bancada, que esse projecto seria apresentado á Camara. Os politicos cearenses têm sempre collocado os interesses mesquinhos de suas paixões partidarias acima dos interesses geraes do povo. Por isso ainda não e fez o porto de Fortaleza, por isso ainda não se fez a barragem dos Orós.

E como o projecto do sr. Beni Carvalho não teve o "placet" do sr. Mané Onça ou do sr. Mattos Peixoto, está condemnado á fogueira no nascedouro. E' pena. E' pena porque os cearenses, pelo seu martyrio, seus soffrimentos, suas amarguras, são dignos de melhor sorte, e, como disse o sr. Beni "o Ceará não vem estender a mão á caridade nacional, mas, reclamar justiça".

O prefeito falou! — Os que frequentam o gabinete do prefeito sr. Prado Junior, tiveram, hontem, uma das maiores surpresas e não esconderam o espanto que o caso lhes causou.

A União Civica Municipal solicitára do prefeito uma audiencia e o sr. Prado Junior marcára o dia de hontem para receber a commissão.

Mas toda gente sabe que o prefeito é um homem frio, insensivel a coisas do dominio do civismo e, assim, o que o funccionalismo acreditava era que o sr. Prado Junior recebesse como uma estatua a commissão da novel sociedade, limitando-se a proferir monosyllabos para, retirados os visitantes, dizer com enfado:

— Que caceteação!

Entretanto, não foi isso o que aconteceu. O sr. Hollanda Cunha conseguiu bulir na corda sensivel do sr. prefeito, que abandonou o seu costumeiro laconismo, tornando-se loquaz.

Os directores de repartição e outros chefes de serviço, que se encontravam no salão dos despachos do governador da cidade, ficaram perplexos, deante da excepcional loquacidade do sr. Prado Junior. O facto surpreendeu tanto, que esses chefes de serviço, insensivelmente, se foram approximando do sofá em que estava a commissão da União Civica Municipal e o prefeito, com a justa curiosidade de saberem qual a causa daquella milagrosa transformação do sr. Prado Junior.

Nos corredores da Prefeitura, acabada a audiencia, não se falava em outra coisa. Daqui enviamos ao sr. Hollanda Cunha e aos seus companheiros, os nossos sinceros parabens pela victoria de hontem. Dupla victoria: já porque o prefeito prometteu tudo fazer pela União Civica Municipal, já porque alcançaram o milagre de soltar a fala do governador da cidade, só havendo que lamentar que essa mutação nos habitos de s. ex. não se houvesse operado antes, isto é, no inicio de seu mysterioso governo.

Os "heroes" de Princeza — José Pereira teve a gloria de criar, dentro do paiz, uma especie de classe social toda differente: a dos "heroes" de Princeza, os "legalistas" da cidade sertaneja da Parahyba, tirados do cangaço e elevados á alta cathegoria de benemeritos da patria.

Assim o entendeu e resolveu o venerando sr. Washington Luis Pereira de Souza, presidente da Republica, communicando-se telegraphicamente com o chefe dos "heroes", fornecendo-lhes armamentos modernos, e hombreando-os aos valorosos soldados do exercito nacional. Toda essa glorificação dos "bravos" teve seu epilogo naquella tarde tragica de 26 de julho, em que tombou para sempre, como um authentico chefe republicano, o presidente João Pessôa.

Agora, que julgavamos estivesse os "heroes" conformados com a situação, morta a maior figura politica do Brasil e o governo entregue á dubiedade passiva do sr. Alvaro de Carvalho, eis que elles voltam a fazer novas e quixotescas "operações bellicas".

O "Jornal do Recife" noticia que, grupos dos "libertadores" se derramaram por todo o interior da Parahyba, depredando e saqueando, tendo atacado a propriedade "Cajá", e de lá levando seis contos de reis, como "contribuição de guerra". Tudo isso é o resultado logico da impunidade com que o governo federal acobertou as hostes "valorosas" de José Pereira, o famigerado general-chefe da "guerra civil" parahybana.

Por sua vez, o "Diario da Noite", de São Paulo, estampa um telegramma do Recife, annunciando que soldados do 28° de Caçadores, que se encontra em Princeza, travaram tiroteio com a gente de José Pereira, em virtude das suas constantes provocações. Esse facto determinou uma attitude do chefe "libertador", que está provocando um sentimento geral de indignação. E' assim que José Pereira dirigiu um officio ao general Wanderley, commandante da região com séde em Recife, pedindo a retirada immediata do 28° batalhão e a sua substituição, pedido esse formulado em termos irreverentes.

Essa nova attitude de José Pereira dispensa qualquer commentario. Num paiz medianamente civilizado, esse individuo estaria na cadeia. No Brasil, porém, é o que se está vendo. Viva a Republica!

Boatos impatrioticos — O general Candido Rondon, celebrizado na historia pela sua obra de civilização entre os selvicolas, fica fóra de treino toda vez que se afasta dessa tarefa para cortejar a legalidade do Cattete.

O illustre general dirigiu ao presidente da Republica o seguinte telegramma:

"Dionysio Cerqueira, 29 — Sr. Washington Luis — Presidente da Republica — Rio. Ao chegar em Dionysio Cerqueira, fronteira Paraná — Republica Argentina, tenho honra participar v. ex., conclusão inspecção esta fronteira encetando a do Estado de Santa Catharina-Rio Grande do Sul. Por toda parte em que andei, encontrei ordem nos povoados e cidades, apesar dos boatos impatrioticos. O 5.° batalhão de Engenharia, no seu posto, emprega-se na construcção da rodovia, já com 300 kilometros em trafego de excellentes estradas. Attenciosas saudações. General Rondon".

O signatario desse despacho não cita quaes são os "boatos impatrioticos", afim de que se possa fazer um juizo sobre elles. Não será a sua simples opinião sufficiente para identificar o impatriotismo desses boatos, que s. s., pressuroso, transmitte ao chefe da nação, sem especifical-os.

O general Rondon deve recordar-se dos "boatos impatrioticos" que corriam pelo paiz, no ultimo quartel da monarchia deposta em 1889. Os "boatos impatrioticos" se avolumaram e fizeram a Republica.

E quem dirá que esses **boatos**, dos quaes o general Rondon tanto escarnece, não serão o prenuncio da segunda Republica?

Tempo ao tempo, sr. general...

A linguagem dos numeros — Os numeros, na sua eloquencia, costumam falar uma linguagem indiscutivel.

Emquanto pela maioria dos Estados brasileiros verifica-se a mesma "débacle" financeira que arrasta o paiz á bancarrota e á miseria, naquelles que discordaram da desastrada orientação do Cattete, não póde ser mais auspiciosa a situação que lhes proporcionou a patriotica, intelligente e proficua administração dos presidentes liberaes.

A prova disso está nas recentes declarações constantes das mensagens apresentadas pelos presidentes da Parahyba, Minas e Rio Grande do Sul, accusando saldos vultosos nos orçamentos dos mencionados Estados. No Rio Grande vem de se verificar o de trinta e quatro mil contos!

NOTAS POLITICAS

O DR. ANTONIO CARLOS DEIXOU BELLO HORIZONTE

BELLO HORIZONTE, 30 — (Do correspondente) — O dr. Antonio Carlos, ex-presidente do Estado, partiu, hoje, pelo nocturno de luxo, para Juiz de Fóra, acompanhado de sua exma. familia.

A' gare da Central compareceu tudo que a capital mineira tem de mais representativo no mundo official e em todas as classes, recebendo-o com estrondosa salva de palmas a compacta multidão que enchia as dependencias da estação da Central.

Diversos amigos acompanharam o dr. Antonio Carlos até Juiz de Fóra, encontrando-se entre estes o dr. José Eduardo de Macedo Soares, director do "Diario Carioca".

De Juiz de Fóra, o ex-presidente de Minas partirá brevemente para São Paulo, destinando-se a Santos, onde vae fazer uma estação de repouso, hospedando-se naquella cidade paulista no palacete de residencia do dr. José Carlos de Macedo Soares.

* * *

O SR. FLORES DA CUNHA EM MONTEVIDE'O

MONTEVIDE'O, 30 (A. A.) — Chegou a esta capital o senador federal brasileiro Flores da Cunha, representante do Rio Grande do Sul.

* * *

INSTALLOU-SE A ASSEMBLE'A GAUCHA

A Assembléa dos Representantes do Rio Grande installou-se, hontem, solennemente, sendo lida uma brilhante mensagem do presidente Getulio Vargas.

Foi escolhido leader dos republicanos gauchos o sr. João Carlos Machado.

* * *

POLITICA MINEIRA

BELLO HORIZONTE, 30 (DTM) — O facto da commissão executiva do Partido Republicano Mineiro não ter, até este momento, dado publicidade á lista dos candidatos ás vagas existentes na representação federal deste Estado, está fornecendo ensejo para os mais desencontrados commentarios.

Uma versão corrente nos circulos politicos de Bello Horizonte diz que a Commissão Executiva, receando venha a candidatura do sr. Antonio Carlos, á vaga no Senado da Republica, ser inquinada de illegal avolumando-se contra ella a opposição dos elementos da maioria dessa casa do Congresso, entendeu acertado reter aquella publicação até mais tarde.

Assim, adeanta-se que o nome desses candidatos sómente serão divulgados, em caracter official, depois de marcada a data da eleição respectiva pelo presidente de Minas.

* * *

A RENOVAÇAO DA CAMARA ESTADUAL DE PERNAMBUCO

RECIFE, 30 (DTM) — A composição da chapa para a renovação da Camara e do terço do Senado estaduaes, a que deve proceder-se dentro de algumas semanas, está encontrando as maiores difficuldades, devido ao grande numero de compromissos existentes.

Por outro lado, affirma-se que o situacionismo está hesitante quanto á minoria, parecendo disposto a recusar-lhe qualquer logar por entender que não havendo elle feito, nas ultimas eleições federaes, um só de seus candidatos, não dispõe, para o pleito estadual, elementos que lhe possam favorecer suas pretenções nesse sentido.

* * *

ELEIÇAO SENATORIAL NO PIAUHY

THEREZINA, 30 (DTM) — O pleito para o preenchimento da vaga de senador por este Estado, ante-hontem realizado, correu sem incidentes, tendo o candidato official, sr. Joaquim Pires, alcançado a quasi unanimidade de votos.

A opposição não concorreu ás urnas.

* * *

A SUCCESSÃO PAULISTA

S. PAULO, 30 (DTM) — E' corrente, nos circulos politicos desta capital, que, com a viagem do presidente Julio Prestes ao Rio de Janeiro, ficou definitivamente assentado o problema da successão do governo do Estado.

A essa noticia adita-se a de que a candidatura do sr. Ataliba Leonel mereceu as preferencias dos srs. Prestes e Washington Luis.

* * *

PROROGADAS AS SESSÕES DO CONGRESSO MINEIRO

BELLO HORIZONTE, 30 (DTM) — A Camara e o Senado mineiros, considerando o numero de projectos de lei que pendem de seu estudo e deliberação, alguns dos quaes julgados da maior urgencia, resolveram prorogar suas sessões por oito dias.

Os deputados e senadores não perceberão subsidio durante essa prorogação de seus trabalhos.

* * *

A MUTILAÇAO DE UMA LEI

O sr. Cunha Machado deverá falar, hoje, no Senado, sobre o caso da mutilação da lei de fallencias, da qual assumiu inteira responsabilidade.

S. s. promette explicar tudo satisfactoriamente.

E' difficil, mas aguardemos a palavra do senador maranhense.

* * *

A INSTALLAÇAO DA ASSEMBLE'A FLUMINENSE

Hoje, ás 14 horas, realizar-se-á a solenne installação da Assembléa Fluminense.

Após a leitura da ultima acta da sessão preparatoria, o sr. Julio Santos Filho lerá o compromisso e todos os deputados jurarão bem servir ao Estado e á União.

Em seguida, será nomeada uma commissão de cinco membros, que aguardará a chegada ao edificio, do presidente Manoel Duarte, que, logo a seguir, será introduzido no recinto, onde procederá a leitura da sua mensagem.

Se houver tempo será eleita a mesa e escolhido o sr. ...dolpho Leite para leader.

O Botafogo conseguirá desforrar-se hoje, á noite, da derrota que soffreu do C. A. Mineiro?

O melhor tennista do Brasil

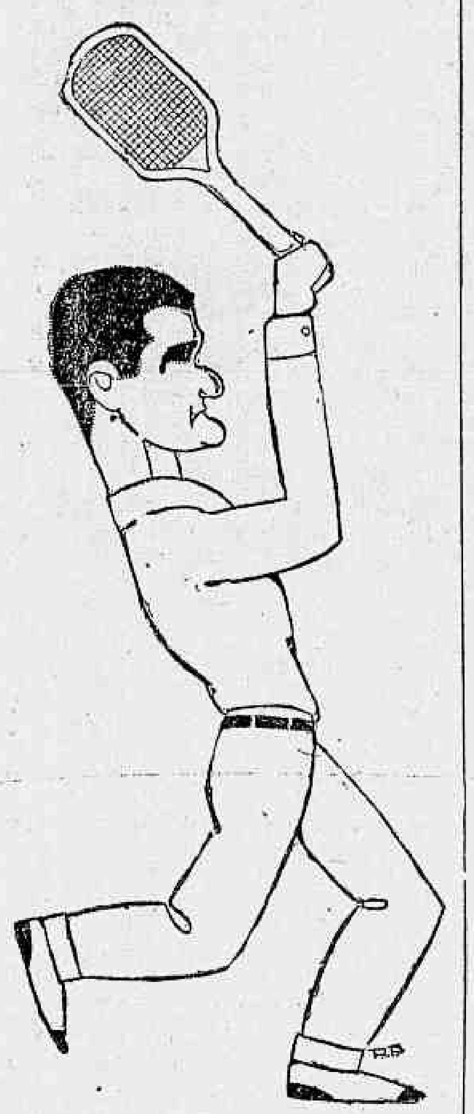

Pernambuco — demonstrou, mais uma vez, as suas grandes qualidades de tennista.

Vencendo brilhantemente seu adversario, Haroldo Lee, consagrado pelos americanos como a melhor raquette estrangeira que visitou os Estados Unidos, patenteou todo o seu valor.

Na esplendida fórma em que se encontra, é muito difficil ser abatido actualmente por qualquer estrangeiro que nos visite.

O futuro codigo de natação da Federação B. do Remo

Acham-se já promptos para approvação da assembléa da Federação Brasileira do Remo, depois de examinados pelos presidentes dos clubs federados, oito capitulos do projecto de reforma do codigo de natação metropolitana.

O ultimo desses capitulos se refere ás classes de nadadores e saltadores e ficou assim redigido:

Art. 27 — Os nadadores e saltadores registrados na Federação distribuir-se-ão pelos grupos abaixo:

I — Homens;
II — Senhoras e senhorinhas;
III — Meninos;
IV — Meninas.

Paragrapho 1º — Os do primeiro e segundo grupos compreendem as quatro classes seguintes:

a) principiantes — para os que não hajam obtido collocação em 1º ou 2º logar;
b) novissimos — emquanto não obtiverem mais de tres victorias;
c) junior — quando tiverem conseguido mais de tres victorias;
d) seniors — os que não pertencerem ás classes anteriores.

Paragrapho 2º — Os infantis, pertencentes ao terceiro e quarto grupos, compreendem apenas as seguintes categorias:

a) Fraca para os que não tiverem obtido mais de tres victorias;
b) Forte — para os que contarem tres victorias.

Paragrapho 3º — No computo das victorias para effeito de promoção de classe ou de categoria, dois segundos logares equivalerão a um primeiro, só sendo contadas as classificações quando obtidas em concursos officiaes promovidos ou dirigidos pela Federação, não se levando em conta, porém, os pontos alcançados nas categorias de infantis para classificação dos nadadores adultos.

Paragrapho 4º — Os saltadores de ambos os sexos obedecem ás mesmas 2º deste artigo, com contagem de pontos á parte.

Fluminense F. C.

GYMNASTICA

Continuam funccionando, com pleno exito, as aulas gratuitas de gymnastica, ministradas pela professora allemã, sra. Klara Korte.

As aulas são realizadas ás terças e quintas-feiras e aos sabbados, obedecendo ao seguinte horario:

Das 8.30 ás 9 horas — Creanças de 6 a 14 annos.
Das 9 ás 9.45 — Senhoras.
Das 9.45 ás 10.30 — enhoritas.
Das 10.30 ás 11.30 — Volleyball.

A competente professora Klara Korte, diplomada pela Escola de Darmstadt, emprega o mais moderno systema de educação physica e é especializada em gymnastica infantil.

JUVENTUDE ALEXANDRE
PARA EMBELLEZAR E TRATAR OS CABELLOS.
CABELLOS BRANCOS
CASPA E CALVICIE
VIDRO 4$

O incidente do jogo Syrio Libanez x Vasco da Gama

Os vergonhosos incidentes, occorridos no jogo principal do encontro Syrio Libanez x Vasco da Gama, vão dar, ainda, pannos para as mangas.

Admitte-se, em rodas bem informadas, que o Vasco da Gama vae desistir do restante do campeonato, ou, no minimo, não disputará o jogo de domingo, contra o São Christovão, allegando o estado deploravel em que ficaram seus players.

São o producto da exaltação do momento.

Não podemos acreditar que o Vasco da Gama, meditando bem sobre o caso, venha a tomar semelhante decisão.

Concedamos para argumentar, que não haja exaggero nas informações, correntes sobre o estado dos players vascainos.

Façamos por crêr que suas avarias não lhes permittam, realmente, praticar temporariamente o football.

Nem assim mesmo, assistiria ao Vasco da Gama razão para tomar attitude tão pouco sportiva.

Que culpa têm o S. Christovão e os outros clubs pelo que occorreu, domingo passado?

Nenhuma, obsolutamente, se o unico responsavel foi o juiz.

O arbitro, sim, é unico culpado, porque permittiu o jogo violento, que degenerou naquelles lamentaveis acontecimentos.

E por falta de juizes bons, todos os grandes clubs são culpados, inclusive o proprio Vasco da Gama, porque os fundadores são indiscutivelmente os responsaveis pela situação.

Pois têm sido os fundadores o impecilho permanente a uma solução honesta e capaz do grave problema dos juizes.

O outro aspecto interessante desses incidentes é a patente divergencia de informações entre o boletim do juiz e o relatorio do representante.

Emquanto o arbitro silenciou, completamente, sobre os incidentes, o representante relatou-os fielmente.

Em que dará tudo isso?

O tempo responderá.

O CLUB ATHLETICO MINEIRO DÁ, HOJE, AO BOTAFOGO, A OPPORTUNIDADE DE SE DESFORRAR DA DERROTA QUE SOFFREU EM BELLO HORIZONTE

O EXTRAORDINARIO INTERESSE QUE ESTA' DESPERTANDO A PARTIDA DESTA NOITE

O publico carioca, amante das boas partidas de football, vae ter, finalmente, esta noite, a opportunidade de ver

Carlos Leite

jogar, no Rio de Janeiro, o team mineiro do Club Athletico Mineiro, de Bello Horizonte, cujas victorias sobre uma serie de adversarios fortes, criou em torno do seu nome, uma aureola de prestigio que justifica perfeitamente o interesse que esse jogo nocturno, de hoje, com o Botafogo, está despertando em todas as rodas sportivas da cidade.

Raramente um team qualquel, seja de Minas ou de São Paulo, tem despertado tanto a curiosidade do nosso publico, como esse do Club Athletico Mineiro, realmente valoroso pelas suas conquistas e pelo que representa como expressão technica.

O conjunto do C. A. Mineiro, muito justamente considerado o mais forte quadro de Minas Geraes, pelas suas victorias succesivas sobre os mais qualificados adversarios do Rio, representa uma força apreciavel.

Dispõe de uma defesa fortissima e de um ataque muito combinado, onde se destaca o trio central, formado por Said, Jayro e Mario Castro, este ultimo, considerado um dos melhores jogadores brasileiros na sua posição de meia-esquerda.

O Botafogo é o team leader do campeonato carioca, cuja força sportiva todo o Rio conhece de sobra.

As suas principaes figuras formam um conjunto de verdadeiros azes do football brasileiro. O team está bem treinado. Os mineiros, por sua vez, chegam hoje ao Rio, em excepcionaes condições de treino.

Tudo indica que a partida será summamente equilibrada e o seu resultado uma incognita.

O facto do match ser á noite, não encontra os mineiros fó ra dos seus habitos, porque elles estão muito acostumados a jogar partidas nocturnas, no seu stadium de Bello Horizonte.

Todas as circumstancias, como se vê, indicam uma egualdade absoluta.

O resultado será uma perfeita expressão do jogo, o que quer dizer, vencerá o que melhor jogar.

OS TEAMS ADVERSARIOS

Salvo pouco provaveis alterações de ultima hora, os teams entrarão em campo obedecendo á seguinte disposição:

MINEIROS: — Armando — Chiquinho e Canéca — Cordeiro, Grant e Barros — Geraldino, Said, Jayro, Mario Castro e Cunha.

BOTAFOGO: — Germano — Benedicto e Octacilio — Burlamaqui, Martin e Pamplona — Ariza, Paulo, Carlos, Leite, Nilo e Celso.

São os mesmos teams que jogam habitualmente, sem nenhuma modificação.

A PRELIMINAR

O Botafogo F. C., no intuito de apresentar o publico, dois teams que jogam football com maestria, convidou para fazer a preliminar de hoje á noite, em seu campo, os quadros collegiaes do Collegio Rezende e Collegio Santo Ignacio, particpantes do recente campeonato Collegial, patrocinado pela A. M. E. A.

São duas turmas adextradas e duas forças muito equilibradas.

Os teams se apresentarão da seguinte fórma:

COLLEGIO REZENDE — Fernando — Aloysio e Raul — Roberto, Bastos e Luciano — Bolinha, Carlos, Edmundo, Clovis e Vadinho.

COLLEGIO SANTO IGNACIO — Aureo — Negrão e Bichat — Marcello, Lauro e Lopo — José Carlos, Moacyr, Fernando, Murillo e Augusto.

O JUIZ DO MATCH INTERESTADUAL

A directoria do Botafogo convidou para arbitrar a partida interestadual desta noite, o seu consocio e acatado juiz official da Amea e C. B. D., sr. Carlos Martins da Rocha.

OS MINEIROS CHEGAM HOJE PELA MANHÃ

A delegação sportiva do Club Athletico Mineiro chegará ao Rio esta manhã, pelo primeiro nocturno mineiro, ás 8 e meia horas da manhã.

Benedicto

A directoria do Botafogo irá esperal-a na Central do Brasil, acompanhada de um grande numero de socios. Os rapazes mineiros ficarão hospedados no Hotel Avenida.

HOMENAGENS DO BOTAFOGO AOS MINEIROS

A directoria do Botafogo offerecerá, hoje, um apperitivo aos seus visitantes, na luxuosa séde de Wenceslau Braz, e amanhã, depois de um almoço, no Hotel Avenida, uma linda excursão de automovel pelos pontos mais pittorescos da cidade, fazendo um passeio, tambem, pela nova Estrada do Christo Redemptor.

PROVIDENCIAS DO BOTAFOGO F. C. PARA O ENCONTRO COM O C. A. MINEIRO

Realizando-se, hoje, quarta-feira, á noite, com inicio marcado para as 21,30 horas, o encontro amistoso e interestadual de football entre o Botafogo F. C. e o C. A. Mineiro, da cidade de Bello Horizonte, na praça de esportes do Botafogo F. C., a thesouraria do Botafogo F. C. leva ao conhecimento dos srs. associados e demais associados que tomou as seguintes providencias:

a) O ingresso dos srs. associados será feito exclusivamente com a apresentação da carteira social e recibo do mez de setembro corrente (n. 9);

b) Os srs. socios poderão trazer em suas companhias senhoras de suas familias, (duas senhoras), nos termos dos Estatutos do club, taes como: mãe, esposa, filhas solteiras e irmãs solteiras;

c) As senhoras que excederem a esse numero, pagarão o preço fixado para as archibancadas, isto é: 4$000 por pessoa;

d) — O ingresso dos srs. socios será feito exclusivamente pelo portão principal da avenida Wenceslau Braz n. 72, e a entrada do publico em geral, como sejam: cadeiras numeradas, archibancadas e geraes, será feita pelos portões da rua General Severiano;

e) — As cadeiras numeradas acham-se installadas na parte coberta das archibancadas dos socios, sendo a entrada effectuada pelo portão da rua General Severiano;

f) — O ingresso de amadores, portadores de permanentes da A. M. E. A., etc., será feito pelos portões da rua General Severiano;

g) — para a commodidade do publico, os portões abrir-se-ão ás 17 horas em ponto, funccionando as bilheterias desde ás 16 horas;

Nilo

h) — Vigorarão os seguintes preços:

Cadeiras numeradas 10$000
Archibancadas .. .. 4$000
Geraes .. .. 3$000

i) — As cadeiras numeradas acham-se á venda, desde já, nas seguintes casas: Papelaria Dias Guimarães & Cia., rua 1º de Março n. 37; Casa Sportman, á rua dos Ourives n. 25 e na thesouraria do club.

NOVAS ACCOMMODAÇOES PARA O PUBLICO NO BOTAFOGO F. C.

A directoria do Botafogo F. C. resolveu melhorar consideravelmente as dependencias das geraes em sua praça de esportes, á rua General Severiano.

Assim é que, nas geraes acaba de ser construida uma archibancada de 25 degráos com a extensão de 104 metros, comportando somente essa dependencia cerca de 3.000 pessoas.

Tambem o local destinado ás archibancadas está sendo grandemente ampliado, podendo assim comportar o campo uma numerosa assistencia.

BOX

TOBIAS BIANNA x MANOEL CONCEIÇÃO

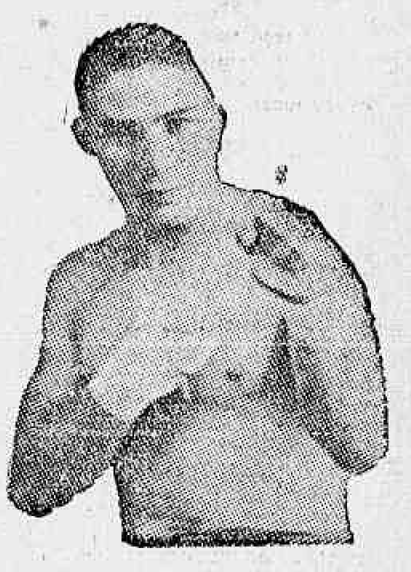

Bianca

Realiza-se amanhã, no Gymnasio do Fluminense, o encontro entre Tobias Bianna e Manoel Conceição.

Divergem muito as opiniões sobre o vencedor, e isso se justifica, pois tanto um como outro té-se preparado, com muito cuidado.

Bianna, que foi detentor do campeonato da Armada, é um boxeur impetuoso e de grande experiencia.

O ex-marujo subirá ao ring para disputar um dos matches mais perigosos de sua carreira.

Manoel Conceição é um producto do Campeonato de Amadores de 1927, tendo depois passado a profissional, vencendo Rosa Britto por pontos e empatando com o polaco Gelbisck. Tendo abandonado o ring, fez sua reentrée vencendo o resistente e perigoso Virgolino Oliveira.

Acreditamos que Bianna e Conceição farão um sensacional combate, e que agradará plenamente.

UMA EXCELLENTE SEMI-FINAL

A luta, que antecederá ao combate principal, será travada entre José Cannelino e Emilio Palestine.

O programma é o seguinte:

Amadores:

Francisco Severino x Al Tompson, em cinco rounds, com luvas de seis onças.

José Medina x Americo Prior, em cinco rounds, com luvas de seis onças.

Profissionaes:

Izidro Sá x Crespito, em tres ronds, sem decisão.

Laurindo Armando x Virgolino Oliveira, em 7 rounds, luvas de seis onças.

Semi-final:

José Carmelino, portuguez x Emilio Palestine, peruano, em 8 rounds, luva de quatro onças.

Final:

Manoel Conceição x Tobias Bianna, dez rounds, luvas de seis onças.

Tennis

LILI ALVAREZ, A CAMPEA HESPANHOLA DE TENNIS, CHEGOU HONTEM

A bordo do "Massilia", chegou, hontem, a esta capital, a senhorita Lili Alvarez, a elegante e famosa tennista hespanhola, que vem tomar parte nos torneios internacionaes que o Fluminense Football Club está promovendo.

A directoria do Fluminense preparou á sua distincta hospede uma festiva recepção, havendo uma grande commissão de senhoras e senhoritas que foi recebel-a no caes e acompanhal-a até o hotel Copacabana, onde está hospedada.

Acompanham a famosa tennista, a senhora sua mãe e uma dama de companhia.

Fluminense F. C.

CHA' DANSANTE

O Fluminense Football Club annuncia para o proximo dia 5 deste mez, uma reunião social, constante de um chá dansante.

A proxima festa do Fluminense, á qual comparecerá Miss Universo, tem despertado o maior enthusiasmo entre os socios e suas familias, sendo, pois, de prever que alcance assignalado successo, revestindo-se de brilho invulgar e animação.

Nessa reunião, as dansas serão animadas pela Brasilian American Jazz.

As mesas para o chá, dispostas em torno do salão e das varandas, são em numero limitado e devem ser reservadas préviamente no bar do club.

O ingresso dos socios se fará mediante a apresentação da carteira social de identidade e do titulo de quitação.

A equipe paranáense tornou-se campeã brasileira de baske-ball

A SUA VICTORIA SOBRE A TURMA DE MINAS

Com uma linda victoria, a F. Paranaense conquistou o titulo de basketball em 1930.

O jogo realizou-se, ante-hontem, no Gymnasio do tricolor.

Sob as ordens dos srs. H. J. Simms e Antonio Hazan, da A. C. M., os quadros formaram com a seguinte constituição:

Liga Mineira — Duarte (depois Josias) e Floriano; Behring (depois Leite), Orpheu (depois Waldyr) e Chaffyr.

Federação Paranaense — Schender (depois Germano) e Carlito; Egg Mansinni (depois Klass) e Alberto.

Logo de inicio, os mineiros fizeram 6 pontos a seguir, contra "nihil" dos adversarios. Os paranaenses não desanimaram, e, reagindo, conseguem finalizar o tempo com a contagem de 15 x 11 em seu favor. Na segunda phase, o jogo continuou movimentado, mas os players de Minas não conseguiram desfazer a differença. A partida terminou com o score de 24 x 17, em favor da Federação Paranaense. Fizeram pontos: Egg (12), Klass (5), Alberto (3), Mansini e Germano (2), para o Paraná; Waldyr (6), Leite (3), Daurte, Bhering e Orpheu (2) e Chaffyr e Floriano (1), para os mineiros. Os melhores foram Carlito e Egg, nos paranaenses, e Cerqueira, nos mineiros.

Loteria do Rio Grande do Sul

Extracções em Outubro

Dias	PREMIO	Bilhete inteiro	Fracções
7	500:000$000	200$000	10$000
13	200:000$000	50$000	5$000
17	100:000$000	30$000	3$000
22	200:000$000	50$000	5$000
27	100:000$000	30$000	3$000
31	200:000$000	50$000	5$000

Em 7 do corrente 500:000$000 por 200$

Campeonato Carioca

A COLLOCAÇÃO DOS CONCURRENTES

Primeiros teams

1º Botafogo	3	pts. perdidos
2º America	5	" "
3º Vasco	6	" "
4º Fluminense	9	" "
5º S. Christovão ..	10	" "
6º Bangu'	11	" "
7º Syrio	12	" "
8º Flamengo	16	" "
9º Bomsuccesso . ..	17	" "
10º Brasil	19	" "
11º Andarahy	22	" "

Segundos teams

1º America	2	pts. perdidos
2º Vasco	4	" "
3º S. Christovão ..	10	" "
4º Fluminense	11	" "
4º Botafogo..	11	" "
5º Bomsuccesso. ..	12	" "
6º Flamengo	15	" "
6º Brasil	15	" "
6º Andarahy	15	" "
7º Syrio	16	" "
8º Bangu'	19	" "

Campeonato Interno de Tennis do Club de Regatas do Flamengo

Jogos de amanhã, quinta-feira, 2 do corrente, provas de handicap (short set), 15 horas — quadra numero 1 — M. L. Souza Gomes x Baby Cochrane — quadra numero 2 — Josephina de Vasconcellos x G. Castagnoli — ás 16 horas — quadra numero 1 — Lucia Joviano x Florence Teixeira.

Hospital Veterinario Pasteur

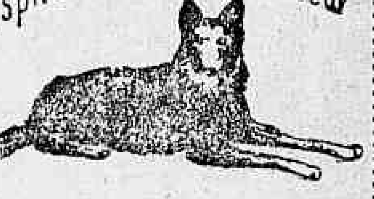

Rua da Lapa 78 — Teleph. 2-3320
Serviço clinico a cargo dos medicos veterinarios
COSTA MONTEIRO
LACERDA CAMPOS
— e —
OLEGARIO SILVA JUNIOR
Chamados a domicilio, consultas e hospitalização
— Operações em geral —

Os paranaenses, vencendo brilhantemente a equipe mineira, são, pela primeira vez, campeões do Brasil em basketball

Interessantissima deve ser a disputa do Grande Premio "Guanabara", dados os excellentes nacionaes nelle alistados

Jockey Club

Damos abaixo o programma completo para a reunião de domingo, no hipodromo Brasileiro, já com as respectivas chaves, e as cotações que figuraram hontem, na Bolsa Turfista:

1º pareo — "Ouricury" — 1.500 metros — 5:000$ e 1:000$:

		Ks.	Cts.
1	(1 Crepusculo	54	80
	(2 Germania	52	60
2	(3 Vencedor	54	25
	(" Vasari	54	40
3	(4 Timoneiro	54	40
	(5 Yearling	54	70
	(6 Blue Star	54	25
4	(7 Valente	54	35
	(8 Pojucan	54	80

2º pareo — "Sapho" — 1.500 metros (para aprendizes) — 4:000$ e 800$:

		Ks.	Cts.
1	— Agenda	52	35
2	— Mystificador	54	22
3	— Ventajero	52	40
4	— Boyero	52	40
5	— Dolly	50	30
"	— Souakin	50	50

3º pareo — "Cl. F. V. Machado" — 1.600 metros — 15:000$ e 3.000$:

		Ks.	Cts.
1	— Vichy	57	50
2	— Valence	54	35
3	— Vendôme	54	11
"	— Venus	54	30
"	— Versailles	54	40

4º pareo — "Tucano" — 1.500 metros — 4:000$ e 800$:

		Ks.	Cts.
1	(1 Galaor	49	30
	(2 Sunéra	54	35
	(3 Hiate	54	40
	(4 Urubá	35	70
2	(5 Tyta	56	35
	(6 Urubu'	51	80
	(7 Sim Senhor	51	50
3	(8 V. Dana	58	50
	(9 Franco	56	60
	(10 Itaberá	54	80
4	(11 Valete	56	60
	(12 Famoso	57	50

5º pareo — "Ukrania" — 1.600 metros — 4:000$ e 800$:

		Ks.	Cts.
1	— X. Raio	55	40
2	— Uadi	56	50
3	— Andes	56	40
4	— Carinho	53	25
5	— Ubáia	51	25
"	— Utah	53	40

6º pareo — "Quelxumo" — 1.800 metros — 4:000$ e 800$:

		Ks.	Cts.
1	— 1 Malamoco	58	23
2	(2 Ponderama	58	50
	(3 Xaréo	55	40
3	(4 Tops	58	50
	(5 Rapido	56	40
4	(6 Ukrania	56	30
	(" Tenebreuse	57	50

7º pareo — "Santarém" — 1.800 metros — 4:000$ e 800$:

		Ks.	Cts.
1	— Campo Grande	58	35
2	— Sastre	56	19
3	— 3 Puritano	58	35
4	— 4 Aveiro	54	50
5	(5 Cacolet	58	50
	(6 Rouquido	56	50

8º pareo — "Grande Premio Guanabara" — 3.000 metros — 25:000$ e 5:000$:

		Ks.	Cts.
1	(1 Rodolpho Valentino	53	30
	(" Duggan	53	50
2	(2 Matarazzo	53	60
	(3 Huno	52	50
3	(4 Frivolo	56	80
	(5 Rhondda	51	60
	(6 Ufano	53	40
4	(7 Santarém	56	22
	(" Uberaba	47	50

9º pareo — "Rival" — 1.800 metros — 4:000$ e 800$:

		Ks.	Cts.
1	— 1 Le Grand Môme ..	56	25
2	(2 Gentleman	54	35
	(3 Iberico	55	50
3	(4 Cardito	58	60
	(5 Delicioso	53	55
4	(6 Comentario	55	30
	(" Cabaratier	54	40

Derby Club

AS RESOLUÇÕES DA DIRECTORIA

A directoria desta sociedade reuniu-se, hontem, ás 11 horas, sob a presidencia do dr. Frontin, para julgamento da ultima corrida, tendo resolvido o seguinte:

De accordo com a papeleta do juiz de partidas, suspender por uma corrida o jockey-aprendiz João Silva que montou Itan;

de accordo com o pragrapho 4º, do artigo 64, suspender por dois mezes o jockey-aprendiz Felix Cunha, que montou o cavallo Cavarадossi, e por um mez, o jockey-aprendiz José Salustiano, piloto de Urubá;

de accordo com o paragrapho 3º, do artigo 52, suspender por dois mezes, o jockey Domingo Suarez, que montou o cavallo Tuyuty;

e, finalmente, mandar pagar os premios, de accordo com as papeletas do juiz de chegadas.

Alguns exercicios dos concurrentes ao Grande Premio Guanabara e ao Classico F. V. de P. Machado

Pilotados respectivamente por J. Salfate e R. Sepulveda a respeitavel parelha Santarém e Uberaba, floreiaram a distancia do compromisso classico.

Foi registrado para o ultimo kilometro, o bom tempo de 64''.

Rhondda, tambem, pela manhã, deu o seu galope suave, na mesma distancia. Foi registrado o tempo de 212''.

— Vendome (Salfate) e Souakim, procederam a um bom galope na milha, para a potranca, foi marcado o optimo tempo de 103'' 1|2.

— Valence (Reduzino) e Vichy (W. Pereira) abordaram tambem a distancia da milha em um suave carreirão, que percorreram em 103''.

Maranguapo, daquelle abastado criador,

CHRONICA TURFISTA

Santarém ao cruzar victorioso o disco no Grande Premio "Jockey Club" naquella tarde luminosa da Independencia, lançou uma nova éra no turf do paiz, éra esta que aliás desde o dia 1º de maio de 1927 começa a ser contada. (No dia 1º de maio de 1927, Santarém pela primeira vez pisava pistas brasileiras).

Ao titulo de primeiro e unico detentor da triplice-corôa do Brasil juntára Santarém naquella tarde memoravel o titulo de primeiro e unico producto do paiz, ganhador da prova mais tradicional da America do Sul: o Grande Premio "Jockey Club".

Mais duas ou tres victorias que alcançou o excepcional representante da nossa élevage e estará elle de posse do titulo de maior ganhador do paiz, superando para isto o record que Aprompto detem, record este que era para ja ha muito ter elle não alcançado, mas o ultrapassado muitas vezes se a sorte lhe tivesse sido menos adversa.

O record de Santarém:

1927 — 66:000$ — 8 v. 1 s. 9 i.
1928 — 145:600$ — 6 v. 1 s. 1 t. — 6 i.
1929 — 81:000$ — 5 v. 1 s. 7 i.
1930 — 91:400$ — 3 v. 1 s. — 6 i.
Total: 390:$ — 22 v. 4 s. 1 t. 30 i.

Em 30 inscripções apenas 3 vezes Santarém deixou de figurar placé e pelos motivos que todos estão fartos de saber: a hemorrhagia no G. P. "Jockey Club" de 1928, que nos privou, estamos certos, de assistir a um dos seus mais espectaculares triumphos, para o que tanto concorria o estado humido da pista naquella occasião; a desclassificação no Premio "Raphael de Aguiar" em S. Paulo, que havia vencido por 30 metros, e a nova manifestação do mal de 1928, na "Taça Sul America".

A performance do filho de Novelty accusa um rythmo perfeito no seu desenvolvimento.

Aos dois annos foi invencivel.

Aos tres e aos quatro, conseguiu desencantar a triplice-corôa.

Aos cinco, melhorou records daquelle tambem extraordinario animal que foi Printer.

Aos seis, foi o herôe do feito que ainda hoje nos faz vibrar: a victoria do Grande Premio "Jockey Club"!

Conseguiu reunir as suas qualidades que consagra o animal de corridas, velocidade e resistencia; foi tão optimo "sprinter", quanto "estayer", tanto na grama macia como na tabatinga dura elle soube assombrar.

Correr na frente ou atrás, para elle não fazia differença, maravilhava todo o mundo.

Se na raia secca corria assombrosamente, na molhada fazia mais que correr: voava.

E' alguma coisa de impressionante a campanha de Santarém: o iniciador da outra nova éra do turf nacional.

O triumpho maravilhoso de Santarém naquelle final sereno-seguro da corrida do dia 7, levou a um vôo mais alto as nossas ambições: a ida do filho de Novelty a Maronas, como representante maximo do valor da energia e do vigor do cavallo brasileiro nas grandes festas turfistas commemorativas d ocentenario do Uruguay."

Neste mesmo dia, em que de tantos louros se cobrira a criação nacional, duas importantes provas para productos se realizaram nos nossos hippodromos: a Taça dos Productos, nesta capital e o Grande Premio Ypiranga, em São Paulo. A primeira dellas offereceu o final emocionante da luta, entre Leviathan e Vendôme, que completamente destacados dos demais concurrentes, se atiraram, com grande denodo para a busca da melhor collocação.

O filho de Az de Espadas, que tanto valor vem evidenciando, dominou a filha de Gallia já proximo ao disco, mas tendo para isto de percorrer em 100" os 1.600 metros da prova, tempo optimo se considerarmos que não era dos melhores o estado da pista naquelle dia.

O G. P. Ypiranga marcou a disputa da primeira prova da triplice-corôa paulista.

Dos competidores destacaram-se, pelo brilho de suas performances, Vevey e Jequitibá. O filho de Thermogene, considerado "crack" da turma, vinha com o prestigio do seu impressionante triumpho no Classico Barão de Piracicaba, onde melhorara o record brasileiro para os 1.200 metros.

Jequitibá tambem impressionara nas suas poucas apresentações, de modo tão favoravel que era por muitos considerado a força do classico.

Não foi, no emtanto, um adversario a altura de Vevey, que venceu sem precisar se empregar em momento algum da carreira.

Delineavam-se, nestes dois resultados e nos nomes dos dois vencedores, a hegemonia da actual geração.

O Derby Paulista, unica prova em que estão ambos inscriptos, este anno decidirá a quem cabe a supremacia.

O dia 14 de setembro foi um dia memoravel para o turf da Argentina. Ao par da costumeira alegria que no momento domina Buenos Aires, o acontecimento da disputa, no mesmo dia, de dois dos quatro grandes classicos do Hippodromo de Palermo, facto de que só ha lembrança em 1915 — quando tambem um mesmo programma reuniu o G. P. Jockey Club e a Copa de Oro, fizeram com que o Hippodromo Argentino se povoasse de uma multidão incalculavel. Depois de certa hora do dia ficou intransitavel o majestoso campo de corridas, havendo necessidade de se interromper a venda de entradas e cerrar os portões, pois a prudencia não permittia maior affluencia humana.

O Grande Premio Jockey Club foi a primeira das grandes provas a se disputar. Destinado aos productos, com uma dotação que se eleva a 50.000 pesos e na distancia de 2.000 metros, reunira o grande classico, com campo bastante homogenio, se bem que o principal valor da geração ahi não estivesse representado.

A ausencia de Santiago tirou mesmo muito do interesse que a disputa da prova poderia despertar.

Ausente o filho de Silurian, Schopenhauer, Sierra Balcarce e Infidente, destacavam-se do numeroso lote, e naquella ordem occuparam as principaes posições na preferencia do publico.

Schopenhauer trazia o prestigio da sua victoria na Polla de Potrilhos, onde, ao bater Infidente e Tucumano, elevara a 83.906 pesos o seu activo. A victoria do filho de Sorel havia sido muito formosa e o seu grau de favoritismo era dos mais justos.

Sierra Balcarce, considerada a melhor potranca do anno, não vira diminuido o seu prestigio com a derrota que Aimará lhe infligira; a inepcia do jockey do filho de Sandal havia sido o unico factor da sua defecção.

Infidente trazia como maiores credenciaes, o ter secundado Santiago, num final em que, embora adverso ao filho de Silurian, fôra bastante honroso para elle, Infidente. O descendente de Craganour ficára á cabeça do "crack" da geração.

Dos demais, apenas Kalfú, Merezco, Iluso e Tabac Blond, podiam aspirar uma collocação honrosa, e quanto aos restantes, Brosero, Alvarado, Tucumano e Not Not nada era licito esperar.

Tal como se esperava, os dois primeiros postos foram occupados pelos dois animaes melhor amparados nas apostas: Schopenhauer e Sierra Balcarce, a potranca que era segunda favorita, derrotou o favorito com uma tão grande facilidade e num estylo tão brilhante, que caso Santiago não confirme a sua inscripção no Grande Premio Nacional, o que é muito provavel, outro competidor não existe naquelle importante classico senão ella.

Iluso, que correu em parelha com a vencedora, portou-se honrosamente, terminando a 3|4 de corpo de Schopenhauer, precedido por 1 corpo e 3|4 pela filha de Sierra Leona. Infidente fez figura apagada, terminando em 6º logar, atrás de Merezco e Kalfú.

O "Gran Premio de Honor", destinado a "todo cavallo de sangre puro", tinha como dotação além dos 50.000 pesos, a tradicional "Copa de oro".

Parlanchin, Cocles e Perseus eram os candidatos por excellencia. O filho de Tanner, após o seu triumpho do Carlos Pelegrini, era tido por muitos como o "crack" da geração.

Reapparecendo este anno, alcançára uma victoria impressionante no "Classico America", depois da qual, não mais se apresentara a correr devido ao pessimo estado de suas mãos.

Cocles, depois de reapparecer ganhando este anno, soffreu duas derrotas, consecutivas; uma no Classico Chacabuco e outra no General Pueyrredon. A sorte porém nestas duas provas lhe fôra adversa, explicando-se assim em parte a causa de seus fracassos.

Perseus, tido como "crack" no platense, decepcionara um pouco ao ser batido por Guardia Civil no Classico General Belgrano. Este revés do filho de Air Raid não dava no entanto para annullar o brilho de tantas performances anteriores do representante da elevage uruguaya.

Para os demais competidores a attenção não convergia; estavam elles em plano muito inferior aos filhos de Tanner, Copiright e Air Raid.

A' sahida, Parlanchin, com uma velocidade irreprimivel, collocou-se á testa do lóte. Nos primeiros metros do percurso, os esforços do jockey do filho de Tanner para segural-o foram vãos, conseguindo sustel-o só depois de corridos 500 metros; seguindo o pilotado de Ortiz, vinham Cocles, Poncé e mais atrás Perseus.

Com pequenas alterações, correram assim até a recta final, quando Perseus, passando por Cocles e Poncé, vem offerecer luta ao ponteiro, cuja victoria já parecia assegurada, tal o estylo que empregára durante todo o percurso, verdadeiramente impressionante, porém, com estupefacção geral, Parlanchin cede logo á primeira investida do cavallo uruguayo e a seguir é tambem dominado por Cocles.

O mal que todos temiam se havia manifestado no filho de Tanner, que, completamente manco, tivera ahi terminada a sua campanha nas pistas.

Cocles, passando por Parlanchin, é atirado por Leguisamo pela cerca interna, e não encontrando passagem, retrocede, mas ainda com energias para impôr já proximo do disco, meia cabeça a Perseus. Melhorara ao vencer o "record" dos 3.500 metros que Mouchette guardava desde 1913, e ao mesmo tempo rehabilitara completamente o seu prestigio bastante abalado. Parlanchin conservou ainda o 3º posto a 3 corpos de Perseus.

Neste dia, no Rio, Pons ganhava no Derby Club o Grande Premio "17 de Setembro", seguido de Ramuntcho e Middle West, no final mais fulminante que já tivemos occasião de assistir.

Em S. Paulo, Santarém, victima do mesmo mal que o atacára em 1929, teve de ceder já com a victoria garantida, o passo a Ugolino e Donata, na disputa da Taça Sul-America.

Não nos affilge porém a idéa de que o glorioso animal esteja inutilizado para as pistas: o exemplo do anno passado, quando elle após ter se refeito do inoportuno mal, surgiu, melhorando em raio pesada, "records" de Printer, está ahi para nos animar.

O dia 20 de setembro foi aproveitado pelo Jockey Club, para a disputa do Classico Ypiranga, ganho com muita facilidade por Umbá.

Na corrida do dia 21, Leviathan, com 57 kilos se impoz no classico Conde de Herzberg, a Carinho, Alsaciana e outros, num estylo muito expressivo pela facilidade com que arrematou.

Em S. Paulo neste dia, Juruá ganhava um Premio Eliminatorio, e na Argentina Infidente levantava o Premio Coronel M. F. Martinez, sobre Merezco e Sambenito.

No ultimo domingo do mez, no Derby Club, o Grande Premio Progresso deu margem a que Rodolfo Valentino alcançasse mais uma victoria classica; em S. Paulo, Bury levantava o Premio Importação, e na Argentina, Aimará se impunha a Vindicta, numa carreira especial.

V. victorias. S. segundo. T. terceiro. I. inscripção.

JOG.

Taça "Condessa Paulo de Frontin"

Com o ultimo resultado da corrida de domingo passado, no Hippodromo do Itamaraty, a classificação dos jornaes concurrentes á Taça "Condessa Paulo de Frontin" passou a ser a seguinte:

1	Correio da Manhã ..	136	—	228
2	Gazeta de Noticias ..	139	—	226
3	A Noite	131	—	221
4	A Batalha	133	—	218
5	Vanguarda	129	—	215
6	A Esquerda	127	—	210
7	Rio Sportivo	131	—	209
8	O Paiz	124	—	206
9	O Jornal	128	—	205
10	A Noticia	129	—	204
11	A Patria	120	—	204
12	Diario da Noite	121	—	200
13	Jornal do Commercio	119	—	193
14	DIARIO CARIOCA .	124	—	192
15	Jornal do Brasil	117	—	188
16	O Globo	111	—	167
17	Critica	113	—	179
18	A Ordem	72	—	122
19	Diario de Noticias ..	60	—	95
20	Diario Allemão	30	—	44

Foram para Pernambuco

As eguas Taquara e Cherimoya pertencentes ao Stud Lundgren foram hontem embarcados para Pernambuco, onde a primeira ingressará no haras

ESTILHAÇOS DO ULTIMO MEETING HIPPICO NO PRADO DO ITAMARATY

A natureza não tem favorecido as festas ao ar livre.

Ainda domingo isto aconteceu. Tarde nebulosa e fria, contudo a aprazivel praça de sports da sympathica e popular sociedade Derby-Club, o campo predilecto dos turfmen, dos que verdadeiramente amam e se alliam fervorosamente ás carreiras de cavallos, teve a engalanal-o uma avalanche de afficcionados e muito especialmente do conjunto garrulo das nossas gentis e sempre graciosas "turfwomen", donas exclusivas de graça e encanto.

No pittoresco recanto do Itamaraty, esteve, pois, numa mesclada harmonia de elemento social, o que de mais fino e aprimorado possa se integrar ao contingente da "elite" genuina.

Para a sua festa, que socialmente transcorreu cheia de febricitante enthusiasmo, a digna commissão de corridas, organizou um excellente programma e muito interessante.

Do cartaz fazia parte, como "great attraction" o "Grande Premio Progresso", prova que vem dos primordios da querida sociedade hippica.

Infelizmente, para quem gosta de corridas de cavallos, as de domingo, em alguns pareos, não foram boas. A parte technica, no que concerne á lisura de certas e determinadas carreiras, esteve "maculada" pelos vicios e costumazes defeitos.

E' fóra de duvida os deslizes verificados.

No tempo da "beócia", em que o imperio dos tolos estava reduzido a "onze", e quando morria um dos onze, appareciam sempre "doze", comprehendia-se a deglutição da pilula!...

Presentemente estavamos no "reino das aguias", em plena phase de defesa, de profunda observação... Aliás o criminoso desembaraço com que ainda vem actuando os inimigos irreconciliaveis do turf, desembaraço que já assumiu proporções de infundir pavor, é o "ponto de partida" da defensiva que está sendo ministrada, em "uso interno e externo". Não colhe mais o requinte de habilidade com enscenação a confundir, e trazer a incerteza.

Tudo isto se poderia dar na "beocia".

A escripta agora é outra.

Com o monumental inquerito que encerra em seu bojo nojentos artanjos, "verdadeira lama", os turfmen estão attentos, ariscos como perdizes, e já enxergam através dos corpos opacos! Haja vista o "incessante rumor" e a dóse maxima de desconfiança que pareo, em que um "aprendiz" derrotou um habil exercitador do freio, tese geraram logo após o final de um zendo desfraldar a bandeira "rosea" da victoria!...

Os vicios, defeitos e "coisas... que appareceram agora sob a acção do bisturi que escalpellou o "alentado tumor" podem desapparecer ou ser corrigidos. Basta que de modo efficaz seja saneado o circulo vicioso que faz das festas turfistas "presa" para "pingues" e indecorosos proventos. Não se comprehende que certos profissionaes e determinados proprietarios, pondo ás "urtigas" os escrupulos que devam moldurar os seus proprios sentimentos, na suprema ansia de auferirem vantagens pecuniarias tisne o fidalgo e elegante sport que é o turf. Isto é de se repudiar!... De resto esses aventureiros do turf, que só existem para depreciar-o, têm consciencia do que praticam e sabem, pois, que estão sujeitos á punição de accordo com o estatuto penal.

Elles têm incorrido na perfeita modalidade de um delicto previsto nas paginas daquelle velho alfarrabio — o crime de apropriação indebita!

Surja, portanto, a acção punitiva para desmascarar os embusteiros contumazes, banindo-os do dominio limpo dos bons turfmen, victimas tambem da sanha absorvente desses "vampiros", que transformam o sport dos Reis numa tosca taberna.

Estavamos deante de factos typicos, de factos remotos e presentes, e, desgraçadamente, não obstante o gume afiado do terrivel espadagão de "Damocles", o "circulo vicioso", o conjunto de traficantes, não diminuiu. Elles não se atemorisam e dilatam a circumferencia do ignobil "modus vivendus" para novos arrojos!

Abaixo os anniquilladores do turf!

Abaixo "unhas rapaces" em pleno afilamento.

Abaixo o congraçamento para producção de frutos illicitos e de acções reprovaveis! Senhores dirigentes do hippismo nacional, responsaveis directos e indirectos pela inteira moralidade do nosso turf, movimentem-se em providencias prophylaticas para que as corridas de cavallos possam ser, em seu conjunto, os alicerces masculos em cujos pedestaes sempre se mantenham o decoro, a honestidade e sobretudo a lisura.

Basta de tanta desfaçatez, basta tamanha falta de compostura! O que se está praticando é monturo infecto de decadencia moral. Quem presenciou as scenas que se desenrolam na raia, ás barbas de respeitaveis directores do Derby, percebeu, desde logo, que a parte technica ruiu num fracasso desolador.

Refiro-me ao final do pareo "Nacional", destinado a aprendizes. Facto edificante. Praticantes da arte de "archer" F. Cunha e J. Salustiano, pilotando respectivamente Cavaradossi e Urubá, insolentemente, sem nenhum respeito á sua propria aprendizagem, aos directores ali no pavilhão de chegada e com atrevido achincalhe ao numeroso publico que assistia as peripecias da pugna, se chicotearam mutuamente, dando impressão de dois "valientes" que estivessem exercitando a capoeiragem!

E tudo isto ainda com o inquerito em fogo, crepitante e ameaçador... Insania?

Só a loucura ou a denuncia podem justificar a sequencia dos actos vergonhosos e que já estão incorporados ao dominio publico.

A prova maxima da tarde turfista foi brilhantemente vencida pelo valoroso cavallo Rodolpho Valentino, o guapo representante da elevage sul-riograndense, cujos esforços pelo aperfeiçoamento da industria do puro sangue de corrida têm ultrapassado a expectativa.

Montou o filho de Oldman o jockey brasileiro Armando Rosas, que se houve com muita calma.

O grito de "larga" do estarter, foi dado em occasião impropria. O cavallo "Tuyuty", que era depositario de enormes esperanças "ficou parado".

A validade da "largada" redundou em acção desastrada.

Não tem absolutamente justificação o extemporaneo acto do juiz de saida.

Esta devia ser immediatamente annullada, não só por se tratar de uma grande prova, ser a "primeira tentativa" e a "sirene" não ter funccionado!

A saida como foi dada, resultou num completo fracasso e como disconancia, num amplo ambiente já, então, impregnado de impressões desagradaveis, cumulou no desagrado unanime de todos que assistiram o filho de Liniers, ficar fóra de combate!...

O starter devia ser mais paciente. Se o é em pareos communs, porque não num prelio de responsabilidade?!...

"Nove" ou "noventa", não harmoniza situações!...

Outra prova que despertou muito enthusiasmo foi a de fundo — "Dr. Frontin". Como Gran[illegible] dade do sympathico turfman Alair Luz, desta feita não quiz fazer "preambulo".

Ao invés de "rodeios" tratou de rodar" a "cancha" e proficientemente accionado pelo sympathico "freio" Carmelo Fernandes, transpoz a "risca negra", abatendo Puritano, que correu muito e levava o tiro engatilhado.

O piloto do vencedor, porém, fez com que o "estupim" do filho de Moginete falhasse! Nesta prova tambem correu "Ramuntcho", antigamente a "menina dos olhos" de Horacio Perazzo.

Mas com todo aquelle affecto antigo, o operoso compositor não o tinha nas suas retinas! Os papeis agora tiveram inversão.

"A menina dos olhos" do mestre Perazzo era o que estava sendo pilotado pelo "menino do seu coração!"

Diz o proverbio que o odio antigo não cansa e que o primeiro amor é o que vale! Um abraço muito apertado ao bom Horacio, com sinceras felicitações pela expressiva victoria do seu pensionista.

Este abraço queria dal-o no prado após a carreira do filho de Ayesha, mas não foi possivel. O Horacio e o Alair eclipsaram-se. Naturalmente foram tomar "refrescos" lá fóra. O pobre rabiscador destas linhas ficou na mão! E' verdade que no domingo passou a tarde inteira adoentado, indisposto, mas quem sabe se não "quebraria a escripta". Uma ovelha sabida põe a outra em bom caminho! Este é que desejo sempre trilhar, mas longe, muito longe mesmo, do decantado Rio Comprido!

Manoel Luiz regressou a S. Paulo

O entraineur Manoel Luiz que houvera conduzido a esta capital a egua Donata, a qual disputou domingo ultimo, na pista do Itamaraty, o Grande Premio "Progresso", seguiu hontem para S. Paulo.

A sua pensionista, entretanto, ficou nesta capital, aos cuidados do entraineur Gabino Rodrigues.

DR. BRANDINO CORRÊA

Molestias do apparelho Genito-Urinario no homem e na mulher — OPERAÇÕES: Utero ovarios, prostata, rins, bexiga etc. Cura rapida por processos modernos sem dôr da

GONORRHE'A

e suas complicações: Prostatites, orchites, chystites, estreitamentos, etc. Diathermia. Darsonvalização. Rua Republica do Perú, 23, sob das 7 as 9 e das 14 ás 18 horas. Domingos e feriados, das 7 ás 9 horas.

"Parnazo do Turf"

(Chronica semanal)
DERBY-CLUB
O GRANDE "PROGRESSO"
Deslizes...
Farpas e touros...

Grande assistencia. Carreiras,
Dia frio. Genios "quentes"...
Como acontece nas feiras,
Houve pão e... descontentes!...

Deu inicio á "chinfrinada",
Dois moreninhos, petizes.
A pintura foi... "borrada",
Pelos jovens apredizes!...

Quando o pareo terminou,
Dando principio á "tourada",
Que toda a toda gente assombrou,
Houve uma scena engraçada:

Filho das terras del Cid,
O pelotari Leceta,
Revendo os toiros... Madrid,
No auge da luta, preta,
Gritava, "Viva Frasquito,
Frasquelo, viva tu madre,
Quien no és hombre és perrito,
Viva el... pêlo de tu padre"!...

E a scentelha de "delirio"
A todos se propagou,
Não sei se choro ou se rio...
O nobre "turf" expirou!...

"Cabito que é nosso amigo,
Tão querido, fez um "feio",
E' com tristeza que digo:
Foi porco... foi infeliz!...

Se ha vontade de conter
No "turf" esses gestos, sujos,
Esperemos e hão de ver
A punição para os "cujos"!...

....

Gartier venceu em estylo,
Montado por seu Carmello
Que aproveitou o cochilo
d Popowitz... que "é bello"!...

Foi o pareo da "tourada",
Cavaradossi-Urubá,
Brilharam, pois, na pancada...
Que o que tem, mais, ninguem dá!...

Vulcania, venceu "a tôa",
Deixando atrás o Lazreg.
Salfate perdeu "a bôa"...
Nem sempre a sorte nos segue!...

Sei Lá perdeu p'ra o Canchero,
E duvidas por certo, há,
Na lisura do entrevéro...
Se foi tribofe... eu sei lá?!...

Ubim correu de verdade,
Perdendo para Uiriri.
Levanto as mãos, "kamerade",
Maluco, assim nunca vi!...

Foi o pareo do "berreiro",
Em que do "Cabito" a ronha,
Fingiu desgarrar Aveiro,
P'ra apparentar a vergonha!...

Na turma de perde e ganha,
Campo-Grande foi primeiro,
Puritano, quasi o apanha,
Mas, o cavallo é... "lameiro"!...

Rodolfo Valentino
Com Duggan a dupla fez,
Armando Rosa, o menino,
Correu com "arte"... de inglez!...

Marcou, portanto, um successo,
No grande premio "Progresso"!...

Viola Dana foi primeira,
Tendo Valete a seguir,
Fernando na "quebradeira",
Deixou de as magoas... carpir!...

....

Dos pyrilampos seu cantor,
Illuminou com tanta luz,
O "champ-d'oré", cheio de amor,
Lantejoulando, aureo fulgor,
No seu protesto que reluz,
Que o meu applauso não mais para,
Dá-lhe um abraço o "Tabajára"!...

RAUL TABAJARA

Associação de Chronistas Desportivos do Rio de Janeiro

CONCURSO DE PALPITES — TURF

Com os resultados da corrida de domingo ultimo, ficou sendo a seguinte a classificação dos concurrentes inscriptos nos concursos abaixo:

"TAÇA OLIVAL COSTA"

1	Olavo Bahia	109	—	191
2	A. Corrêa	116	—	188
3	H. Campista	115	—	187
4	Octavio Ribeiro	105	—	184
5	Avelino Dias	105	—	179
6	Wladimir Santos	110	—	176
7	Monteiro da Fonseca	105	—	176
8	Cleantho Jiquiriçá ..	110	—	174
9	Argemiro Bulcão	106	—	173
10	F. Calmon	101	—	173
11	Gerson Bandeira	110	—	172
12	Carlos Carvalho	103	—	171
13	Odyr do Couto	102	—	171
14	Domingos Iorio	104	—	169
15	Nestor C. Pereira ..	107	—	168

E mais 25 concurrentes com menor numero de pontos.

"SEMANAL"

1	Carlos Carvalho	4	—	7
2	Nestor C. Pereira ..	3	—	7

"MENSAL"

1	Samuel Babo	20	—	34
2	Obaia	16	—	34
3	Humberto Camara ..	17	—	32
4	Jorge Vasconcellos ..	19	—	31
5	Nestor C. Pereira ..	16	—	31
6	J. Briani Junior	17	—	29
7	Octavio Ribeiro	16	—	29
8	Lauro Mamede	15	—	29
9	F. Calmon	18	—	28
10	Arnaldo Martins	16	—	28

E outros com menor numero de pontos.

"TAÇA A. C. D."

1	Humberto Camara ..	103	—	18[illegible]
2	Samuel Babo	106	—	17[illegible]
3	Oscar Ribeiro	101	—	17[illegible]
4	Celio de Barros	99	—	1[illegible]
5	Rubens P. Souza	93	—	16[illegible]
6	Carlos Klunge	94	—	14[illegible]
7	João Costa	92	—	14[illegible]
8	Albertino M. Dias ..	81	—	13[illegible]
9	Genesio Ribeiro	80	—	130
10	[illegible] Barbosa	77	—	127
11	Am[illegible]			

VIDA MUNDANA

ANNIVERSARIOS

Fazem annos hoje:

Senhoras: — Feliza Spinosa, esposa do sr. Macrino Spinosa, commerciante na vizinha capital de Nictheroy; Corina Rodrigues, esposa do sr. Raul dos Santos Rodrigues; Lysette Sant'Anna, esposa do sr. Anysio Sant'Anna; Valdinia Borges de Freitas, esposa do coronel Eduardo Gomes de Freitas.

Senhorinhas: — Eurydice de Carvalho, filha do sr. Maurillo Pinheiro de Carvalho; Joannita Miranda, filha do sr. Manoel Gomes de Araujo Miranda; Maria Izabel, filha do coronel Jacyntho Ribeiro da Cunha.

Senhores: — Antonio Reynaldo de Alencar, commerciante Miguel Ferreira Sobral, pharmaceutico José Antonio Vieira Dantas, Americo Mendonça de Araujo, João Coelho de Campos, advogado.

—— Transcorre, hoje, a data natalicia da sra. d. Albertina Villares, mãe dos srs. Flavio e Renato Villares.

—— Festejou hontem o seu anniversario natalicio o menino Wilson, filho do sr. tenente Sebastião Constant e da d. Maria R. Constant. A' noite foi levado a effeito, na residencia dos seus paes, á rua 8 de Dezembro, 161, uma imponente festa, que se revestiu de muita elegancia e animação.

NASCIMENTOS

Acha-se em festas o lar do 1º tenente do Exercito Raphael de Souza Aguiar e de sua esposa sra. d. Marina Bayma de Souza Aguiar, por motivo do nascimento da sua interessante filhinha Luciana Maria.

NOIVADOS

Contratou casamento com a gentil senhorinha Olga Praguer, nome festejado nos nossos meios artisticos e sociaes, o sr. Gaspar Coelho, nosso confrade de imprensa.

CASAMENTOS

Realizou-se hontem o enlace matrimonial da senhorinha Annita Pedroso de Lima com o dr. Orlando Guerreiro de Castro, alto funccionario do Ministerio do Exterior. A nubente é filha da exma. viuva Julia Pedroso de Lima, e o nubente é filho do dr. Thomaz Guerreiro de Castro, advogado e professor da Faculdade de Direito da Bahia, actualmente residente nesta capital.

CONFERENCIAS

Realizou-se hontem, no Abrigo Thereza de Jesus, a annunciada conferencia da escriptora e poetisa portugueza dra. Maria O'Neill, da Academia de Letras de Lisbôa, tendo dissertado por espaço de uma hora, em ambiente de grande elevação, recebendo, ao terminar, as mais vivas felicitações. Presidiu a reunião o sr. Ignacio Bittencourt, que ainda dirigiu duas palavras aos presentes sobre o thema da oradora: "Espiritos velhos em corpos novos".

—— No proximo domingo, 5 do corrente, a illustrada conferencista portugueza seguirá para Therezopolis onde, a convite do Centro Amor á Verdade, da Varzea de Therezopolis, falará sobre o thema do dia e que será publicado na vespera da sua conferencia. Em sua companhia seguirá o fundador daquelle Centro, ha vinte e seis annos, sr. Ignacio Bittencourt, que fará a apresentação da oradora ao povo local, dissertando ainda sobre as palavras do Senhor: "Ide e pregáe o Evangelho a todos os povos".

—— A dra. Maria O'Neil seguirá para São Paulo na proxima semana.

VIAJANTES

Pelo "Cap Polonio" parte hoje, para Montevidéo, o dr. Octavio Pinto, secretario da Academia Nacional de Medicina, que ali vae representar esta douta instituição, no Congresso Medico commemorativo do centenario da Independencia do Uruguay. O embarque do dr. Octavio Pinto terá logar no cáes do porto. S. s. estará de volta dentro de duas semanas.

—— Para Montevidéo, onde vae pelo Brasil ao Congresso Medico do Uruguay, partiu hontem pelo "Massilia", o professor Roquette Pinto, director do Museu Nacional. Acompanha-o sua filha, senhorinha Beatriz Roquette.

FESTAS

Realiza-se hoje, no Instituto de Dansas Helena Keller Als, uma festa, que terá inicio ás 21 horas, obedecendo ao seguinte programma:

I — Demonstração de tango de salão e suas variações; II — "Gongo Diabolico", por M. Decio Stuart; III — "Flirt-tango" — Fantasia, por Mr. Stuart e mme. Keller Als.

—— Realizou-se hontem, ás 9 horas, na egreja do Rosario, com grande assistencia, uma missa em acção de graças mandada celebrar pelo sr. Felippe Vianna, alto funccionario da Repartição Geral dos Correios, sob a invocação de S. Jeronymo. Pelo mesmo motivo, o sr. Vianna festejou o acontecimento em sua residencia, á rua Lorena, 24, na estação de Terra Nova.

—— Obteve um cunho de muita animação a festa effectuada na residencia da sra. d. Francisca Souza Gliasci, á rua Monte Alegre, 378-A, pela senhorinha Thereza, em regosijo pela realização do consorcio de sua filha, senhorinha Margarida Gliasci com o sr. Jesus Paes Garcia, negociante em nessa praça. A's 22 horas teve inicio o baile, que, ao som do "Jazz-band Arthur Schubert", se prolongou até á madrugada.

BODAS DE PRATA

Festejou hontem, suas bodas de prata, o casal Guilherme Ashton-Leonor Ashton, que, por esse motivo, fez celebrar missa em acção de graças na matriz do largo do Machado, offerecendo á noite, em sua residencia, uma recepção ás pessoas de sua amizade.

RECEPÇÕES

Em regosijo pela passagem do anniversario da gentil senhorinha Maria Jesus Machado Gambôa, sua genitora, a viuva d. Francisca da Gama Monteiro da Silva Gambôa, offereceu hontem, em sua residencia, em Villa Izabel, recepção ás pessoas de suas relações de amizade.

ENFERMOS

Acha-se enfermo recolhido á Casa de Saude Dr. Pedro Ernesto, em consequencia de um accidente occorrido quinta-feira ultima, o advogado dr. João G. Machado Netto.

THEATRO

A commemoração do "Dia do Artista" no Democrata Circo

O BRILHANTE CONCURSO DA ACTRIZ MARGARIDA MAX

Margarida Max

A commemoração do dia do artista, no Democrata Circo, correu na melhor ordem e harmonia. O espectaculo, cujo programma foi desempenhado a contento, teve o concurso de toda a companhia Oscar Ribeiro, representando a peça "Rosa do Adro", emquanto o acto de variedades esteve a cargo dos queridos artistas: Margarida Max, Henriqueta Brieba, Beatriz Nascimento, Victoria Regia, Durvalina Duarte, Nininha Fernandes, Josephina Senna, Jayme Maia, J. Mattos, Abel Dourado, Ildefonso Norat, Augusto Barone, Conde Themistocles e sua senhora. Por motivo justificado, não puderam tomar parte Henrique Chaves e Esther de Souza. Torna-se digno de registro o gesto de Margarida Max: esta querida divette, dirigindo-se pouco antes do espectaculo para o Democrata Circo, soffreu serio accidente, do que resultou o estrago completo de seu automovel, emquanto a apreciada artista soffria varias contusões no rosto e no thorax. Ainda assim, Margarida Max, demonstrando especial attenção pela Casa dos Artistas e por seus collegas, tomou parte no acto de variedade. Bem poucas vezes, no meio, observa-se egual gesto.

"EXCELSIOR"

Mais um numero, o de outubro, acaba de raiar do prélo, do mensario illustrado "Excelsior".

Repleto de materia interessantissima, reportagens soberbas como as das "misses", em mais de quinze paginas, e sobre o Ministerio da Viação; secções da arte, letras e sciencias, modas, cinema, theatro, philologia, bibliographia, campos, hortas e jardins, acontecimentos do paiz e do estrangeiro, e um numero infindavel de coisas uteis e variadas, além de artigos sobre medicina, culinaria, radio, architectura, viação, charadismo. "Excelsior" traz envolvendo isso tudo uma capa que é um primor de impressão graphica e bom gosto artistico.

Como vêm este soberbo magazine chegou as raias da perfeição, nada mais delle se podendo exigir pois abordando todos os assumptos julgados uteis e necessarios é uma revista encyclopedica que distrae, agrada e instrue.

Matriculado um avião da "Nyrba"

O ministro da Viação resolveu mandar matricular no seu gabinete "Commodoro N C 66 M" pertencente a Nyrba do Brasil, como concedeu revalidação de carteiras de piloto aos srs William S. Greech e Rolim Hellio.

Licenças na Viação

O dr. Victor Konder, ministro da Viação, concedeu, hontem, as seguintes licenças, para tratamento de saude: Na Central do Brasil, de 1 anno ao auxiliar de expediente Demetrio Augusto de Gusmão Simões; de 6 mezes a João Ferreira Chaves, Joaquim Candido de Sant'Anna, José de Almeida, José Pedro Martins, José dos Santos, Sebastião Lopes e Secundino Fraga; de 3 mezes a Jorge Simões; de 2 mezes a Damião Fernandes e de 1 mez a Adhmar de Pinho Barbosa e a Manoel Firmino; na Repartição Geral dos Telegraphos: de 1 anno a Joubert Figueira de Avellar e Sebastião Augusto Ferreira Lawergger; de 3 mezes a Americo Monteiro Gonçalves, Hilza Leal Ferreira, Luiz Gonzaga de Moraes Machado; de 2 mezes a Mercedes Viveiros Diamante; na Noroéste do Brasil: de 1 mez a João Ferreira Oitavão; na Estrada de Ferro Oéste de Minas: de 6 mezes a Lindolpho Theodoro de Souza; na Inspectoria das Estradas: de 1 mez a Antonio Victorino Avilla; na Inspectoria de Portos Rios e Canaes: de 6 mezes a Sebastião Hugo de Souza; de 3 mezes a José Nogueira Lima e na Directoria Geral dos Correios: de 6 mezes a Virginio Moreira.

Avant-scéne

O trabalho continuado e exaustivo a que se sujeitam os nossos artistas, não pode deixar de infligir serios damnos ao systema nervoso de cada um, reflectindo prejudicialmente na profissão.

Os ensaios repetidos e a mudança frequente de cartazes são os principaes factores dessa deploravel situação.

O artista é duramente experimentado na sua resistencia physica, pelo regimen lamentavel de vida a que é obrigado a se submetter.

O resultado de tudo isso é que o profissional, por mais caprichoso e competente que seja, sente arrefecer o enthusiasmo deante de um ensaio de sobrecarga á representação como se tornou usual actualmente. Outras vezes, submettem-no aos ensaios simultaneos de duas ou mais peças, muito embora seja humanamente impossivel que um cerebro possa se conservar attento depois de tão dura experimentação.

Esses e outros problemas bem mereciam uma melhor attenção das associações representativas da classe.

DE SAINT CLAIR

As estréas de logo á noite

"BOA BOLA", PELA COMPANHIA HORTENSE LUZ, NO REPUBLICA, E "FELICIDADE", PEÇA DE PAULO MAGALHAES, NO TRIANON

No Republica, a Companhia Hortense Luz apresentará a nova revista portugueza "Bôa Bola".

Peça que em Portugal foi representada com o titulo "A Bola", é uma grande revista e só em Lisboa deu mais de quinhentas representações. Nada falta a esta revista para obter no Rio de Janeiro um exito completo. A sua montagem é faustosa e custou uma fortuna. Os seus vestiarios são modelos de Paris e sairam dos ateliers dos celebres costureiros Max Weldy.

Os doze bailados de "Boa Bola" estão assim intitulados: 1º — Onde está a felicidade; 2º — Os Bebés; 3º — A melodia do Pará; 4º — O vira; 5º — As meias; 6º — Dansando; 7º — Fantasia moderna (final do 1º acto); 8º — Saloias estylisadas; 9º — A hora que passa; 10º — Tango do Ciume; 11º — A parodia; 12º — Jardins de Lisboa.

— No Trianon reapparece no cartaz o nome de Paulo Magalhães, firmando a original comedia "Felicidade".

Peça de fino estudo de psychologia, concebida sob moldes largos e profundos, garantirá, por certo, novo successo para o seu autor.

UNIÃO CIVICA MUNICIPAL

A VISITA AO SR. PREFEITO E A IMPRESSÃO DO SR. PRADO JUNIOR

Estiveram, hontem, no gabinete do sr. Antonio Prado Junior, prefeito do Districto Federal, em audiencia, previamente marcada, os srs. drs. Hollanda Cunha, Guilherme Velloso, engenheiro Nascimento Silva, Pereira Pinto e Alvaro Mucio Teixeira que, em nome da União Civica Municipal, foram expor a s. ex. os intuitos a nova agremiação.

Falou o nosso collega de imprensa, dr. Hollanda Cunha, dizendo que fôra o programma remodelador do prefeito que suggerira aos promotores da União todos os pontos do programma referentes á vida da cidade.

Mostrou o orador que é visivelmente impraticavel qualquer plano de natureza turista, no Rio de Janeiro, desde que a nossa cidade morre com o anoitecer, pelo fechamento quasi completo do commercio.

Sem duvida, diz o dr. Hollanda Cunha, quando o Conselho Municipal determinou, em lei, o fechamento de uma parte do commercio ás 7 horas da noite, o fez animado do mais elevado intuito, qual o de proporcionar o descanso dos dignos moços que trabalham nesse ramo da nossa actividade.

Nem por isso a medida foi menos infeliz.

Para que os empregados do commercio descansem, tanto ou até mais do que hoje, não é necessario o sacrificio da população inteira, privada do commercio á noite, mais ainda, da cidade, convertida em um cemiterio.

O sr. Prado Junior apoiou francamente as palavras do orador, continuando o sr. Hollanda Cunha a sua exposição, para mostrar que o regimen actual tem ainda o defeito da desegualdade, descansando os empregados do commercio menos penoso e trabalhando á noite todos os serventuarios dos bars, dos cafés, dos restaurantes, tão dignos da protecção dos poderes publicos, como os outros.

Essa desegualdade nasceu do receio dos promotores da lei, de privar a cidade das casas de alimentação, levantando a maior grita, esquecidos, porém, os que tal faziam, de que criavam uma lei odiosa e inconstitucional, porque "todos são eguaes perante a lei".

Assim, o que a esse respeito havia a fazer, era organizar a fiscalização para que as casas commerciaes não pudessem manter em serviço os empregados durante numero de horas que excedem ás que hoje existem para o commercio privilegiado pelo regimen em vigor.

Essa fiscalização é facilima e as proprios associações de classe poderão prestar inestimaveis serviços aos fiscalizadores municipaes.

Por essa forma, o funccionalismo do commercio descansará do mesmo modo e a cidade voltará á vida antiga.

Nos Estados Unidos ha cidades onde se póde comprar qualquer artigo, a qualquer hora.

As cidades têm um movimento intenso; adquirem alegria, esplendor que não tem a nossa.

Assim, o programma de turismo de v. ex., sr. prefeito — diz o orador — se completa com essa medida indispensavel.

De que valem bons jardins, se tudo que os cerca é solidão e tristeza? Eis a causa do abandono dos nossos parques.

O sr. Holanda Cunha mostra a impraticabilidade de attrair estrangeiros, em excursões ao nosso paiz, desde que elles, habituados a cidades de vida nocturna, deparem com o cemiterio que é a nossa urbs depois de 7 horas da noite.

Passa o orador a abordar outros pontos do programma, demonstrando a sua excellencia.

O sr. Prado Junior disse então que havia lido o programma da União Civica Municipal e que o achara interessantissimo, fazendo-o meditar sobre diversas das suggestões constantes do mesmo e que podia a commissão dizer aos demais consocios que, no pouco tempo que lhe resta de administração, estava prompto a tudo facilitar a essa agremiação.

A commissão saiu do gabinete do prefeito magnificamente impressionada.

De Minas Geraes

EXPOSIÇÃO DE TRABALHOS DOS ALUMNOS DO INSTITUTO EUGENIA BRAGA

JUIZ DE FO'RA, 30 (Do correspondente). — Vem alcançando grande successo, a exposição de trabalhos, feitos no anno lectivo, pelos alumnos do Instituto Eugenia Braga.

Dois salões estão occupados pelos trabalhos expostos, que são admirados diariamente por centenas de pessoas.

Destaca-se, entre todas as secções, a de pintura, a cargo da senhorita Irene Pires Alves, onde se vêm os trabalhos dos seguintes alumnos:

Nida Muzachio, um medalhão relevo, um medalhão fantasia, uma paizagem, jogo de organdy e jogo de courinho;

Nair Peres, uma photo miniatura, jogo de courinho, almofada, "sua primeira paixão";

Alzira Barros, um quadrinho, "Cerejas", um vaso, toalhas de linho e courinho;

Ilva Rodrigues, um azulejo, "Papagaio", toalhas e uma almofada, "A Cigana";

Marilia Sá, um oval, "Periquitos" e toalhas de courinho;

Haydée Pereira, toalhas de linho, um vaso e um quadro de "Peras", a pastel;

Geralda Noronha, um jarrão, uma paizagem, "Amanhecer", guarnição de setim, guarnição de palha de seda, almofada "Rosas", um quadro de frutas a pastel e jarrão japonez;

Dagmar Noronha, almofada, "Primeiro Sonho", azulejo "Arara", toalhas de linho, um medalhão "O pranto e o amor", paizagem, "Anoitecer", jarrão japonez;

Elza Bhering Ramos, toalhas de linho e courinho, bandeja, pintura judaica;

Alvayr Esteves, toalha de linho, azulejo, "Sementes de rosas", paizagem a pastel, um quadro de frutas, photo miniatura;

Idalina Silva, toalha de linho, quadro de frutas, uma paizagem a pastel, "Fantasia-America", photo-miniatura;

Isaura Milagres, jogo palha de seda, um quadro, "Tarde invernosa", azulejo, "Amor perfeito";

Esteria Bergo, uma toalhinha em courinho e uma caixa;

Jocy Pagani, um medalhão de folha e uma caixa de vidro;

Philomena Sabino, uma toalhinha em courinho.

SOCIAES

JUIZ DE FO'RA, 30 (Do correspondente). — São anniversariantes, na data de hoje:

A graciosa menina Cyrene Werneck, filha do sr. dr. Francisco de Avellar Werneck, industrial nesta cidade;

A exma. sra. d. Violeta Cardoso da Fonseca, esposa do sr. Hosano Fonseca;

A exma. sra. d. Julieta Mattos Fonseca, esposa do sr. Alberto Fonseca, gerente da filial, nesta cidade, do Parc Royal;

O sr. Custodio Cruz Filho;

O sr. Carlos Charlier Nunes, cirurgião-dentista.

— Faz annos hoje o galante Helvecio, filhinho do sr. Antonio Pinheiro, acatado commerciante em Bello Horizonte.

Fallecimento — Falleceu, ante-hontem, em sua residencia, á rua Silva Jardim n. 213, o sr. Eduardo Panconi.

O extincto, que contava 64 annos de edade, era pessôa muito estimada e deixa viuva, a sra. d. Angela Panconi e filhos.

Cartaz do dia

"Bôa Bola" é como se chama a nova revista que sobe á scena no Republica.

A companhia Hortense Luz mostra-se animada com o successo dessa representação.

— "Felicidade" é a comedia de Paulo de Magalhães que se apresenta sobre os melhores auspicios. Mesquitinha e sua companhia mostram-se animados com os resultados dessa peça.

— "Minha esposa é da .fuzarca" denomina-se a peça que desde ante-hontem se representa no Eldorado. Moldada no mesmo genero das anteriores, tem agradado sobremaneira.

— "A pequena do Haroldo", a engraçadisisma peça de Miguel Santos, provocou um verdadeiro successo de gargalhadas no S. José.

— No Lyrico, a Companhia de Bailados Franco-Russos apresenta-se com novos numeros e criações de successo.

O "MASSILIA" PASSOU, HONTEM, PELO RIO

A CHEGADA DE UMA CAMPEÃ DE TENNIS DA HESPANHA — DOIS SCIENTISTAS FRANCEZES EM TRANSITO — UM ESGRIMISTA ITALIANO A CAMINHO DE BUENOS AIRES — OUTRAS NOTAS

Procedente de Bordéos e escalas em Vigo e Lisbôa, transpoz a barra, hontem, pela manhã, o transatlantico francez "Massilia", da frota da companhia Chargeurs Reunis.

Essa unidade primeiramente fundeou no ancoradouro dos navios mercantes, e, logo após ser desembaraçada pelas autoridades maritimas, suspendeu ferros com rumo ao armazem de bagagens do Cáes do Porto, onde desembarcaram os passageiros que se destinavam para esta capital.

A bordo do "Massilia" viajaram, com destino ao Rio: dr. Jayme Britto, consul do Brasil no Havre; dr. Mario Ramos, director commercial da Agencia Havas, no Rio; A. Brigole, director do "Fayer Brésilien", em Paris; E. Almeida Avellar e senhora, Germaine Barros Barreto, René Bouguié, Alberto Buffat, Jeanne Caunegue, Gaspar Escuder e senhora, Miguel Guimarães de Oliveira, Antonio Larragoiti, Mercedes Pony-Nya, André Pujol, Carlos Santos Costa, A. A. Teixeira, Giovani Zerlini e outros.

Além dos passageiros acima, tambem viajou com destino a esta capital, a senhorinha Lili Alvarez, campeã de tennis da Hespanha, que vem tomar parte nos torneios internacionaes promovidos pelo Fluminense F. Club.

A senhorinha Alvarez, veiu acompanhada por sua progenitora e uma dama de companhia, sendo ao desembarcar no cáes do porto, recebida por uma commissão de senhoras e senhorinhas brasileiras.

Entre os que viajam em transito com destino ao Rio da Prata, figuram os professores Louis Martin, subdirector do Instituto Pasteur, de Paris, e Julis Camby, um dos mais conhecidos clinicos de Paris.

Esses scientistas vão tomar parte nos trabalhos do Congresso Medico, a ser realizado em principios do proximo mez em Montevidéo.

O famoso esgrimista italiano Eugenio Pini, e tambem um dos passageiros em transito do "Massilia".

Pini, que foi fundador da Escola de Esgrima de Buenos Aires, permaneceu na Europa durante o periodo de tres annos, onde teve sob os seus cuidados o campeão Nedo Nadi, que tão brilhantemente acaba de levantar, em Antuerpia, os campeonatos mundiaes de florete, espada e sabre.

Viaja tambem a bordo da nave franceza uma "troupe" constituida por sete "boys" norte-americanos, dirigida pelo sr. Eddie Mayo, que vae inaugurar o novo theatro "Broadway", em Buenos Aires.

O "Massilia" suspendeu ferros hontem mesmo, em demanda dos mares platinos.

"LUSITANIA"

Está em circulação o n. 41 da interessante revista de approximação luso-brasileira que um grupo de bons portuguezes ha tempos lançou nesta capital. Como de costume, a sua apresentação é das mais cuidadas, e o seu texto um verdadeiro mimo de realização artistico-literaria. Como o maior serviço que podemo sprestar-lhe, e que devemos, é concorrer para a sua vulgarização, aqui deixamos um resumo do seu esplendido summario: "A União Espiritual e Economica Luso-Brasileira; "Em Fortaleza" (Ceará); "No Porto"; "O adeus de Miss Portugal"; "Chronica da Quinzena", por Judith Maggiolly; "Veraneando em terra portugueza"; "Uma compositora portugueza"; "Aspectos regionaes"; "O violão dos pretos", por Zarco de Almeirim; "Res Lusitaniae Nostrae", por Silva de Azevedo; "Peniche", por Jorge Ramos; "Musica Brasileira", apotheose a Carlos Gomes por Antonio G. Tavares; "O primeiro Congresso dos Portuguezes do Brasil"; "O Congresso dos Bombeiros no Estoril"; "Coimbra, terra de encantos"; Theatro"; "Actualidades Portuguezas"; Sociedades recreativas"; "Praias de Portugal — Estoril"; Esportes em Portugal"; "Avelãs de Caminho"; "Sagres", pelo dr. Brito Camacho; "A dansa Portugueza", por E. Raposo Botelho; "Caminha"; "Esportes no Rio", etc.

NA CENTRAL DO BRASIL

A CAVAÇÃO EM TORNO DA VAGA DE SUB-DIRECTOR — OS CANDIDATOS FERROVIARIOS MAIS COTADOS...

Causou grande surpresa entre o funccionalismo da Central do Brasil o pedido de aposentadoria apresentado pelo sr. Joaquim de Assis Ribeiro, sub-director da Locomoção daquella via ferrea, que exerce actualmente, em commisão, o cargo de superintendente da Great Wester, em Pernambuco, onde vem prestando relevantes serviços.

Como director da Central do Brasil, foi esse engenheiro um dos que mais trabalhou pelo seu engrandecimento.

Estamos certos de que, se ainda hoje occupasse elle esse elevado cargo, a nossa principal via ferrea não seria essa barafunda desmoralisada que ahi está, onde os pobretes de hontem são os archi-millionarios de hoje...

Para a vaga do sr. dr. Assis Ribeiro, existem quatro candidatos.

O mais cotado é o sr. Zander, actual director do desmantellamento da Central.

Um outro candidato é o sr. Demosthenes Rockert, actual sub-director da 5ª Divisão, demittido a bem do serviço publico, pelo então ministro Francisco Sá, quando esse mesmo sr. Rockert era director da Viação Cearense.

Pois bem: esse homem, demittido pelo sr. Francisco Sá, é tambem, como dissemos, candidato ao cargo de sub-director da 4ª Divisão.

E' ter coragem!

Em terceiro logar, vem o sr. Mario Bello, especialista em escandalos telegraphicos e "otras cositas mas"... Esse engenheiro, mais conhecido pela alcunha de "Mosquito Electrico", tambem é candidato ao referido cargo.

Em quarto lugar vem o sr. Gentil Tavares, ex-deputado por Sergipe. Basta. Não precisa dizer mais nada.

Lamentamos sinceramente que um auxiliar como o dr. Assis Ribeiro se ausente daquella repartição, pois que ainda poderá prestar relevantes serviços áquella infeliz via ferrea.

UM FILM DENUNCIADOR — NO PAIZ DAS MARAVILHAS — TEM A PALAVRA O SR. ZANDER

Diz um velho adagio, que "mais depressa se apanha um mentiroso do que um côxo"...

E' exactamente isto o que se verifica no film denominado: "O Paiz Maravilhoso".

Pois bem: longe daqui, onde impera a vontade suprema do cacique Barriga Verde, denominado Victor, o espectador descobre a locomotiva 140, da Central do Brasil, a trafegar em uma estrada de ferro particular.

Pertencerá a 401 ao lote das locomotivas pagas pela Central e desviadas para outras paragens quando se destinavam a esta capital? Parece que sim.

A denuncia do caso que referimos foi dada ao presidente da Republica, porém ate á presente data não foi tomada uma só providencia no sentido de apural-a convenientemente.

Agora, porém, o film denunciador veiu trazer ao publico a veracidade da denuncia.

As de ns. 61 e 23, cujo desapparecimento com a connivencia criminosa do sr. Zander, o DIARIO CARIOCA, em detalhada reportagem, noticiou, voltaram, isto é — uma dellas voltou ao Cáes do Porto, para os trilhos da E. F. Rio D'Ouro.

Por taes motivos é que o sr. Konder não admitte que se apresente qualquer denuncia contra os dirigentes da Central do Brasil.

Infelizmente falta um ministro á altura do cargo para mandar apurar essas e outras bandalheiras que diariamente se verificam na Central do Brasil.

FOI REMOVIDO

Foi removido de Rezende para a estação de S. Christovão, o guarda cancella Athanazio Moreira.

OS "CARONAS"

A estação D. Pedro II forneceu, hontem, por conta de varios Ministerios e outras repartições publicas, 74 passagens na importancia de réis 4:082$700.

Vae exercer o cargo, interinamente

Por acto de hontem, o ministro da Viação approvou a designação feita pela directoria da Estrada de Ferro Oéste de Minas, do telegraphista de 3ª classe José Nell Dias, para exercer, interinamente, o cargo de telegraphista de 2ª classe.

Pagamento de contas da Viação

Ao Tribunal de Contas, o ministro da Viação, solicitou registro e pagamento pelo Thesouro Nacional, das seguintes importancias: de 123:770$000 a Cicero de Figueiredo ;de 37:950$000 a Companhia Brasileira de Material Rodante.

TEU E' O MUNDO

INTELLIGENTE LEITOR ou ENCANTADORA LEITORA: Queres conhecer os meios que te guiarão a conseguir Fortuna, Amor, Felicidade, Exito em Negocios, Jogos de Loteria? Pede GRATIS meu livrinho: "O MENSAGEIRO DA DITA" — Remette 500 reis em sellos para resposta. Direcção: Prof NINA MARA — Calle Matheus, 1324 — BUENOS AIRES. (Argentina)

VESPERAES DE ARTE DO THEATRO LYRICO
Concertos Viggiani
HOJE — ás 17 hs. — "O triumpho mais completo possivel": ("O Globo")
2º CONCERTO
CLAUDIO ARRAU
Mozart - Beethoven - Schumann - Debussy - Stravinsky
Piano Bluttner, da Casa Arthur Napoleão

THEATRO LYRICO
Empresa Viggiani
COMPANHIA DE BAILADOS FRANCOS-RUSSOS de mr. Léo Staats
1ª BAILARINA ETOILE
VERA NEMTCHINOVA
HOJE — ás 21 hs. — Extraordinaria — Exito immenso —
Amanhã — ás 17 hs. — 1ª Vesperal
O LAGO DOS CYSNES
L'Ecran des Jeunes Filles
LE PRINCE IGOR
Amanhã — 2.a de assignatura — Programma novo — Amanhã

No Mundo Espirita

O SOL DOS SOES

A medida que o Espiritismo avança, os cultos, as religiões, a fé, obscurecem e se transformam.

A causa de tal transformação, provém de que taes aspirações carecem de substracto na "Razão", a unica destinada a vaguear no infinito e a aproximar-se do Supremo Ente.

O espiritismo surge da tradição millenaria; luz incerta, pallida, mystica, que, porém, assoma os fataes acontecimentos de todos os ideaes.

Como as estações se succedem no tempo e culminam na "primavera", assim o moderno Christianismo se desvencilha da velha crença, abandona os altares e sorri á fé do vencido sentimentalismo.

Pelo conceito altissimo, novo, que temos de Deus, não mais "individualidade", mas complexo unico e harmonico da "Vida Universal", os cultos terminaram com o paganismo.

Hoje, não é mais possivel imaginar Deus e adoral-o através dum "symbolo", significaria isso reduzil-o as proporções miserrimas dum objecto sacro.

As religiões, pois, ainda baseadas na personalidade do Christo, pelas multiplas interpretações dos Evangelhos, desnaturados na unica essencia do "Amor e do Perdão", para serem ajustadas aos costumes e as indoles dos varios povos, perderam a força moral nos ultimos seculos.

As religiões hoje, são apenas instrumentos dos poderes publicos, em favor do utilitarismo das classes privilegiadas.

Os templos, em vez de logares das preces e das contricções, são congressos dos homens e dos partidos, que entendem Deus como um "associado complacente" a todas as empresas do interesse de casta.

A fallencia das religiões é completa!

Restaria ainda como cidadella inexpugnavel de todas as crenças, a Fé, porém, depois de ter criado os mysticos, os ascetas, os fanaticos, a Fé terminou por divorciar-se da "Razão", multiplicando os ignorantes, os egoistas, os pregadores da "palavra" e não das "obras", dentre os quaes o "Amor e o Perdão" preclamados pelo Christo no Golgotha, com regados de sangue.

A Fé alvejára entre os milhares de martyres do primitivo Christianismo, porém, quando a serie daquelles martyres terminou, foi substituida pelo convencionalismo entre os seus varios cultores.

E na verdade, sem o sacrificio (não mais cruento) das nossas paixões, em beneficio de quantos soffrem o abandono social, a Fé é apenas uma palavra generica e não uma obra!

O que então sobrepuja aos cultos e ás religiões, a Fe?

A Revelação Divina através do "Espiritismo".

Por esta Revelação aprendemos que um idolo, uma funcção sacra, a propria palavra Fé, não são manifestações da voz de Deus, pois que o nosso Deus é o "Todo" e não "uma parte", um "templo", uma "predica"...

E quando queremos simplesmente "vibrar n'Elle" é sufficiente elevar-se com o espirito até Elle, em um instante de recolhimento, de prece, mais sobretudo, mesclando as lagrimas e as dores com quantos soffrem, ignorados e abandonados do mundo.

O "Espiritismo" nos adverte, que unicamente "assim" podemos merecer e entender a revelação gradual e maravilhosa do Alto; vozes, communicações, luzes, factos, com os espiritos que planam no planeta em missão de Amor e Caridade!

A nossa evolução, portanto, está no Espiritismo, que justifica a noite dos tempos (cultos), a aurora (religião), a manhã (Fé), em razão do progredir da criatura; hoje é o Sol marchando para o "meio-dia" da revelação: Deus.

Percebo perfeitamente que para attingir a tal "meio-dia" decorrem millenios e provas innumeraveis, como: reincarnação, planetarias, existencias astraes, aniquilamento dos perispiritos, mas é sufficiente, no emtanto, a certeza da "maxima purificação" e consequente "completa felicidade espiritual", para reputarem-se os pioneiros divinos.

Como no espaço se extinguiram planetas para abrir caminho a novos satellites, que representam a eterna primavera da Criação, assim os cultos, as religiões, a fé da Humanidade, passam e se transformam, desvendando a nós outros os crescentes horizontes do espirito!

Possam os velhos cultos, as convencionaes religiões a vaga fé, ser os primeiros sóes das alternantes criaturas deste planeta de espiação: mas o seculo XX iniciou o caminho para o Espiritismo, ou seja a Revelação das Revelações: O SOL DOS SOES!

Mariano Rango D'Aragona.

IDE'AS ABSURDAS

A causa do mal reside na imperfeição espiritual, e nada pode attingir os limites da perfectibilidade e do progresso, sem passar antes pelas multiplas transformações, no decurso das quaes, os soffrimentos, as decepções, as lagrimas, a dôr, o estudo, e a reflexão, representam o trabalho gradual que traz o progresso da criatura. Mas uma existencia mal chega para dar os primeiros passos na senda. Eis porque JESUS disse: "E' preciso renascer para entrar no reino dos Céos".

E, uma vez que o homem não nasce sabendo, é-lhe necessario estudar para aprender. A elevação conquista-se pelo trabalho. Um homem não pode exercer uma profissão ou um officio sem que primeiro os tenha estudado.

O modo porque encaramos este principio como base fundamental do progresso, justifica, de alguma forma, o que até agora temos dito, por isso que, com razão combatem os absurdos praticados por aquelles que se dizem espiritas, mas que alimentam idéas extravagantes e adulteram-lhe os ensinamentos, pregados por JESUS, o meigo e excelso NAZARENO.

Trabalhando constantemente, apressaremos a nossa evolução, desenvolvendo em nossos corações o verdadeiro sentimento de amor, tornando-nos bons e caridosos.

Assim, todas as impurezas ir-se-ão extinguindo pouco a pouco, dando logar ao apparecimento da bondade que irradiará, então, em torno de todos os seres.

Outr'ora, o mau humor, a irritação, a colera, o odio, o orgulho e a vaidade, imperavam em nossas almas, porque, infelizmente, não conheciamos ainda as bellezas da revelação espirita. Hoje, porém, graças a Deus, já sentimos a satisfação resultante de uma boa acção quer para comnosco mesmo — o trabalho, — quer para os outros — a caridade.

Já sabemos que as idéas evolveram, a sciencia ganhou terreno, e as luzes resplandecem agora de um modo tal, que por toda a parte os seus raios penetram. As verdades appareceram perfeitamente e desmascararam todas as mentiras. O que a sciencia affirmar, baseada nos factos, uma idéa hypothetica não pode contradizer.

Por isso é que desejamos demonstrar clara e positivamente o grande erro em que muitos confrades laboram, quando, conhecedores da lei, não querem obedecel-a, continuando com as idéas absurdas e falsas d'outr'ora.

Todos possuem a liberdade de fazer o bem ou o mal. E' necessario, portanto, que, tal como acontece com todas as leis humanas, pára a divina lei de caridade e de amor, haja um poder que advirta o homem transgressor dessa lei, chamando-o, com amor, ao caminho do resgate.

E' sabido que o homem, cercado de immensa fortuna, portador de pretenciosos titulos de infabilidade e de saber, julgando-se orgulhosamente maior que o semelhante, não pode ser senão um ambicioso, um pobre infeliz, completamente esquecido de que, fóra das leis humanas, que podem ser infligidas, existem as leis divinas a que ninguem pode escapar, e que, a felicidade ou a desventura do seu futuro, está em suas mãos, tal como o presente, que é uma consequencia das vidas passadas.

Tal é o nosso combate; tal é a razão que nos obriga a contrariar idéas absurdas, taes como a prepotencia, o odio, o orgulho, a vaidade, emfim, todas as maldades humanas, incompativeis com a moral espirita, que consiste, além do intercambio deste para com o outro mundo, em cada qual se conhecer a si proprio, em fazer o bem, perdoar aos inimigos, evitar o mal e espalhar a felicidade espiritual em torno de si.

Rio de Janeiro, setembro de 1930.

João Pinto de Souza.

BÔA-EDUCAÇAO

Bôa-educação é achar que d. Fulana é feia e dizer-lhe que é bonita; é saber que Fulano é estupido e dizer-lhe que é intelligente; é ver que Sicrano mente e concordar com elle; é verificar que Beltrano explora o proximo e dizer-lhe que é honesto; é, emfim, um conjunto de convenções que nos obrigam a mentir constantemente á nossa propria consciencia para agradar á vaidade do nosso proximo!...

Bôa-educação e hypocrisia, salvo raras excepções, são sinonymos.

O mal não está em se dizer o que se sente — que isso é a sinceridade, a que os "bem-educados" chamam falta de educação —; o mal está precisamente no contrario: em se pensar o que se não diz, mas que Deus e os nossos irmãozinhos do Espaço vêem perfeitamente...

Quando uma pessoa detesta outra e lhe mostra o mais amavel dos sorrisos, é "bem-educada", mas... procede mal; se, pelo contrario, a previne de seus erros com toda a sinceridade, é lhe querer bem, procede como todos deveriam proceder, embora muita gente esteja convencida de que quem assim procede é... "mal-criado, violento e intolerante."

DIÓGENES

ANNIVERSARIO DA MORTE DE ALLAN KARDEC

No proximo dia 3, ás 20 horas, na séde do Abrigo Thereza de Jesus, á rua Ibituruna n. 53, Mattoso, será solennemente commemorado mais um anniversario da morte do codificador da Terceira Revelação — Allan Kardec — usando da palavra o presidente daquella instituição, sr. Ignacio Bittencourt, que, a seguir, dará a tribuna ao dr. Luiz de Vasconcellos, que dirá do grande mestre tudo quanto a nova alvorada da sua grandiosa obra nos vem revelando neste ultimo quartel de seculo.

A entrada, como sempre, será franca.

CONFERENCIAS DO CIRCULO CARITAS

Realizar-se-á amanh, conforme temos noticiado, na séde do C. Caritas, á rua Voluntarios da Patria n. 20 a conferencia do dr. Carvalho Junior, que discorrerá sobre: "A reincarnação como unica explicação para as desegualdades da vida."

Falará, tambem, o dr. Sebastião do Rego Barros, illustre philologo da Academia de Letras de Pernambuco, que dissertará sobre o mesmo thema como corolario da felicidade.

A conferencia será assistida pela illustrada poetiza e conferencista portugueza dra. Maria O'Neill, que fará, ao terminar, uma fervorosa prece por todos.

A reunião será presidida pelo sr. Ignacio Bittencourt, e terá inicio ás 20 horas.

A entrada do Caritas é sempre franca, não havendo convites especiaes.

VIOLINO COM CAIXA E ARCO — Vende-se por 100$. Vêr na rua S. Christovão n. 36, casa 25, depois das 17 horas.

Prof. Oswaldo Barboza

CATHEDRATICO DA FACULDADE DE MEDICINA DO PARA'

CLINICA MEDICA

(Figado, estomago, pulmões e coração)

Exames de laboratorios (sangue, urina, leite, fezes, escarros)

Raios X (diagnosticos, tratamento estereoscopias). Alta frequencia. Banhos hydro-electricos e de luz. Raios ultra violetas e infra-vermelhos. Diathermia. Consultorio, 7 de Setembro, 135, 3º andar. 10 ás 12 e 3 ás 5 — Telephone, 2-0598 — Residencia: Paulino Fernandes, 82 — (Botafogo) — Telephone 6-2231

ESCOTISMO

PERFIS DE CHEFES ESCOTEIROS
V — Ricardo Pinto Moreira

Em 1925, um sargento da Policia Militar, no pateo do quartel general daquella corporação, procurou o tenente Vicente Lopes Pereira, então, chefe do Grupo Brasil, e pediu-lhe que lhe ensinasse alguma coisa deescotismo. Foi attendido.

O chefe Vicente conseguiu infiltrar a idéa escoteira no novo elemento, que, breve, ingressava como sub-chefe do S. Christovão A. C., chamado a convite do dr. Macio França.

Começou, assim, o chefe Ricardo a sua vida escoteira.

A principio, o chefe Tupiniquim não viera ao movimento com o verdadeiro ideal altruistico, que exige a instituição, mas, comprehendendo melhor a sua finalidade, tornou-se um elemento prestigioso e deu os melhores dias de glorias ao S. Christovão A. C.

Como chefe da tropa escoteira deste club, auxiliou a fundação de mais de uma dezena de grupos do C. M. E., entidade que, com outros chefes, fundou, sendo um dos seus directores e, mais tarde, membro do conselho director da U. E. B., onde desempenhou notavel papel.

Em 1929, foi escolhido para fazer parte da delegação de chefes brasileiros que iam tomar parte no Jamboree de Bickenhead, não indo, no entanto, por divergir technicamente de alguns membros daquella delegação.

Ahi, terminou a sua vida no movimento da U. E. B., pois que, havendo divergencia no C. M. E., delle se afastou, ficando até hoje, juntamente com o S. Christovão, isolado.

O chefe Ricardo foi quem trouxe para o movimento escoteiro o dr. Andrade Neves, quando, então, teve a idéa de fundar o Grupo Barão do Triumpho e, posteriormente, a Federação Fluminense de Escoteiros.

O unico defeito do chefe Ricardo, é ser por demais personalista, o que o tem prejudicado e á sua tropa, advindo dahi outros, como consequencia do primeiro.

Actualmente, achando-se enfermo, está retirado das lides escoteiras.

Chefe Sabetudo.

"CARAMURÚ"

A collectividade escoteira conta, presentemente, com mais um vehiculo para a propaganda da instituição de Baden Powell, com o apparecimento do "Caramurú", que, a ver-se pelo numero de estréa, está fadado a ter longa vida.

O "Caramurú" será o orgão official dos escoteiros caramurús, de São João de Merity.

AS CAMELIAS, DE NICTHEROY, TERÃO, HOJE, INSTRUCÇÃO

As Camelias, de Nictheroy, de accôrdo com o novo horario approvado, terão, hoje, instrucção.

O CHEFE RICARDO PINTO MOREIRA E OS ESCOTEIROS DO SÃO CHRISTOVÃO A. C.

O chefe Ricardo Pinto Moreira, como já tivemos occasião de annunciar, achando-se gravemente enfermo, deixou a direcção da tropa do S. Christovão A. C., enviando as seguintes recommendações aos escoteiros daquella tropa, que, por julgarmol-as interessantes, as publicamos abaixo:

"A' Patrulha Tico-Tico

O Guia Ramiro, monitor desta patrulha é um preto de valor raro. E' intelligente e modesto. Tem alma puramente escoteira. Provam as lutas em que se tem empenhado, sabendo ganhar, sabendo perder.

Ramiro da Silva sempre honrou o S. Christovão A. C., e é um sãochristovense lidimo. Aqui se vem educando, trabalhando denodadamente.

Deixo a tropa, por molestia grave, mas tenho certeza religiosa que Ramiro da Silva, com alma, com coração, com sacrificio, desdobrar-se-á devotadamente pelo progresso de sua patrulha, de sua tropa e do seu Club Escoteiro, que sempre soube amar lealmente."

A, Patrulha Jurity

Monitor Enéas Fonseca

E's bom monitor, intelligente, sagaz e de alma escoteira.

Sempre foste a alegria de nossa tropa.

E's uma representação de escól da nossa querida tropa.

Com facilidade, sem alardes, mantiveste a tua patrulha ao nivel das outras, honrosamente.

E's velho amiguinho meu.

Como bom sãochristovense que és, tenho certeza que a tua patrulha, o nosso querido grupo, será sempre uma potencia escoteira, dada a tua dedicação e amor exemplificados.

Deixo a tropa por molestia grave, mas Enéas Fonseca será sempre o esperançoso monitor.

A' patrulha Sabiá

Monitor Agnaldo

Apenas tens mais de 13 mezes de serviço nesta tradicional Tropa.

Nos primeiros dias de instrucção e uma actividade de patrulha isolada em excursão, revelaste a tua intelligencia e inclinação escoteira.

Como simples escoteiro, desenvolveste uma acção de mando em consequencia da ausencia de seus graduados, por isso, foste eleito monitor para outra patrulha, e ainda commissionado no cargo de "Secretario da Tropa", em que vens trabalhando com amor e capacidade invulgares.

A tua compenetração, o teu porte austero neste corpo de criança, caracterizam de modo inconfundivel o verdadeiro sul-riograndense.

Mereces, pelo que vens demonstrando, confiança de teus irmãos de crença e chefes.

E's o monitor unico no momento, capaz de preencher as condições para guia deste Grupo.

Conduza-te sempre assim.

Sejas sempre um devotado escoteiro são christovense, trabalhando e exemplificando.

A' Patrulha Inhambú

Monitor Irun Sant'Anna

E's novo. E's uma promessa. Além do preparo intellectual e fina educação, revelas espontaneamente qualidades escoteiras.

A tua patrulha, a nossa querida tropa, é o campo propicio para desenvolvel-a em teu proveito e o da humanidade.

Segue, pois, o teu novo chefe, o escoteiro de hontem, o nosso querido João Pereira; — o guia Ramiro da Silva, alma escoteira, lidimo sãochristovense; — o monitor Enéas — uma vibração escoteira são christovense; — e o monitor Agnaldo, secretario da tropa, a expressão da confiança de um chefe.

Irun Sant'Anna, tem confiança em ti, trabalha com lealdade, a tua patrulha, a nossa querida tropa, vencerá sempre."

Sempre alerta!

Rio, 18-IX-930.

(as.) **Ricardo Pinto Moreira**, Chefe Tupiniquim.

NORDDEUTSCHER LLOYD BREMEN

Proximas saidas dos nossos rapidos paquetes

PARA A EUROPA

S. MORENA ...... 7 Outubro
S. CORDOBA ...... 28 Outubro
S. VENTANA ...... 18 Novembro

PARA O SUL

S. CORDOBA ...... 10 Outubro
S. VENTANA .. .. 31 Outubro
S. MORENA .. .. 21 Novembro

AGENTES GERAES:

Herm. Stoltz & Co.

AVENIDA RIO BRANCO, 66/74
Caixa 200 — Telegr. NORDLLOYD

MOVIMENTO MARITIMO

Vapores esperados e a sair durante o mez de outubro

Procedencia	Nome do navio	Chegada	Saida	Destino
Hamb. e esc.	"Monte Olivia"	1	1	Rio da Prata.
Hamb. e esc.	"Cap Polonio"	1	1	B. Aires e esc.
Rio da Prata	"Weser"	1	1	Bremen e esc.
B. Aires e esc.	"Southern Cross" ..	1	1	Nova York
Rio da Prata	"Western Prince" ..	1	1	Nova York
Aracaju' e esc.	"Itaquera"	1	3	P. Alegre e esc.
.. ..	"Itapagé"	....	1 (15h)	B. Aires e esc.
.. ..	"Itajubá"	....	1 (10h)	Cabedello e esc.
Liverpool e esc.	"Darro"	2	2	Rio da Prata.
Rio da Prata	"Princp. Maria" ...	2	2	Genova e esc.
Nova York	"Western World" ..	2	2	Rio da Prata.
P. Alegre e esc.	"Itaberá"	2	4	Aracaju' e esc.
Cabedello e esc. ...	"Itauba"	2	5	P. Alegre e esc.
Belém e esc.	"João Alfredo"	2	....	.. ..
.. ..	"Com. Alvim"	....	2 (10h)	P. Alegre e esc.
.. ..	"Campeiro"	....	2	Cabedello e esc.
.. ..	"Aratimbó"	....	2 (9h)	Recife e esc.
Rio da Prata	"Alchiba"	3	3	Rotterdam
.. ..	"Itaquera"	....	3 (10h)	P. Alegre e esc.
.. ..	"Bocaina"	....	3	Portos do Sul.
.. ..	"Iraty"	....	3	Iguape e esc.
.. ..	"Manáos"	....	3 (10h)	Belém e esc.
.. ..	"Serra Grande" .. .	....	3	P. Alegre e esc.
Genova e esc.	"Conte Verde"	4	4	Rio da Prata.
P. Alegre e esc.	"Itapé"	4	6	Belém e esc.
Cardiff	"Rothley"	4	....	.. ..
P. Alegre e esc.	"Com. Capella"	4	....	.. ..
Manáos e esc.	"Caxambu'"	4	....	.. ..
Penedo e esc.	"Murtinho"	4	....	.. ..
.. ..	"Etha"	....	4	São Francisco
.. ..	"Itaberá"	....	4 (10h)	Aracaju' e esc.
.. ..	"Piauhy"	....	4	Tutoya e esc.

MOVIMENTO AEREO

Procedencia	Aviões da	Chegada	Saida	Destino
.. ..	CONDOR	—	1	Natal e esc.
.. ..	CONDOR	—	3	P. Alegre e esc.
Portos europeus ..	AEROPOSTALE	4	4	Chile.
Chile	AEROPOSTALE	4	4	Portos europeus.
Natal	CONDOR	6	6	P. Alegre e esc.
P. Alegre e esc. ..	CONDOR	7	8	Natal e esc.
.. ..	CONDOR	—	10	P. Alegre e esc.
Portos europeus ..	AEROPOSTALE	11	11	Chile.
Chile	AEROPOSTALE	11	11	Portos europeus.
Natal e esc.	CONDOR	15	14	P. Alegre e esc.
P. Alegre e esc...	CONDOR	14	15	Natal e esc.
.. ..	CONDOR	—	17	P. Alegre e esc.
Portos europeus ..	AEROPOSTALE	18	18	Chile.
Chile	AEROPOSTALE	18	18	Portos europeus.

"DIARIO FORENSE"

SUMMARIOS DE HOJE

Nas varas criminaes serão summariados, hoje, os seguintes réos:

Primeira — José Cupertino de Lemos, Francisco Vasconcellos Pinheiro, Waldemar Baptista, Octavio Francisco dos Santos, Joaquim Basals Macias, Joaquim de Jesus Pereira e Hildebrando Pereira da Silva.

Segunda — Olegario Augusto dos Santos, Nagil Gomes da Silva, Oscar Pereira da Silva, Jorge Candido da Luz, José de Assis, Alipio Rodrigues, João Cabral, Lincoln Duarte e Luiz Magalhães.

Quarta — Francisco Gomes do Nascimento, Sylvio Goulart Corrêa, Armando Klein, Oscar Pedro do Nascimento, Nestor Duarte Siqueira Lima, José Ferreira de Castro, João Maximo da Cunha, Benedicto Pinto, Francisco Alves de Souza, Albano Pessôa e Francisco Cardoso Guedes.

Setima — José Vitalino de Oliveira e Manoel Carlos da Silva.

Oitava — Pedro Nunes de Souza, Nivaldo Fagundes Medeiros e Manoel Mendes Camara.

VARAS CIVEIS
Sentenças e despachos
1ª VARA CIVEL

M. Ferreira M. — O juiz da 1ª Vara Civel nomeou liquidatario da massa fallida de M. Ferreira M., o dr. Oscar Garcia de Souza, em substituição do Moinho Inglez.

3ª VARA CIVEL

Usinas Chimicas S. A. — José Antonio de Mello, credor por vinte e cinco acções, requereu ao juiz da 3ª Vara Civel, a decretação da fallencia das Usinas Chimicas Marinho S. A., com fundamento no artigo 2, numero 3, paragrapho 3º da lei n. 5.746, de 1929.

4ª VARA CIVEL

Está designado para hoje, ás 13 horas, a assembléa de credores da firma Trajano de Medeiros & Cia.

6ª VARA CIVEL
Concordatas preventivas

Gomes Campos & Cia. — A firma Gomes Campos & Cia., estabelecida á rua General Camara, 116, com o commercio de fazendas por atacado, requereu ao juiz da 6ª Vara Civel, a convocação dos seus credores, para propor-lhes uma concordata preventiva, na base de 60 °|°, em 4 prestações semestraes. Deferindo a inicial o juiz mandou ouvir o 2º curador das massas fallidas, sobre o requerido. O passivo, conforme balanço junto aos autos, é de 2.999:753$996.

VARAS CRIMINAES
QUARTA
Absolvição e condemnação na mesma sentença

O juiz Saboia Lima, da 4ª Vara Criminal, por sentença de hontem condemnou João de Britto, a um mez, além da multa de 5 °|°; Octacilio de Andrade, a 2 mezes e multa de 12 °|°; Joaquim Moreira, a 20 dias; Antonio Fernandes a 2 mezes, além da multa de 5 °|°; absolvendo Antonio Morango, Antonio Fernandes, e Alberto Mattos Teixeira; julgando prescripta a pena dos primeiros.

No dia 4 de agosto do anno passado, na praia de S. Christovão n. 218, nos fundos, subtrairam, os mesmos, seis pranchões de madeira.

CONDEMNANDO

O juiz Saboia Lima, da 4ª Vara Criminal, hontem, em longa e fundamentada sentença, condemnou Genesio de Souza Saldanha, a um anno de prisão, além da multa de 5 °|°, porque, no dia 7 de março do anno passado, falsificou a firma de Manoel de Castro Loureiro, num documento, pelo qual era autorizada a entrega de uma victrola.

Assim, de posse desse objecto, revendeu o mesmo a terceiro.

VELHACARIAS COM AUTOMOVEIS

Foram absolvidos, hontem, pelo dr. Saboia Lima, juiz da 4ª Vara Criminal, João Augusto de Carvalho e Alberto Borges Machado, accusados de haver, em junho de 1929, falsamente, passado para seu nome, um automovel que tinha sido comprado a prestações, ainda não pagas, revendendo o vehiculo a terceiro.

O POLICIA ACQUIESCEU

Na 4ª Vara Criminal foram denunciados o guarda civil Denete Gama e Clodomiro Theophilo Cardoso, accusados, o primeiro, de haver, no dia 2 de fevereiro ultimo, em serviço na estação Mauá, prendido um individuo, levando-o á presença do segundo, agente da estação, para legalizar a prisão, tendo este allegado que o individuo era empregado da estrada e solicitando do guarda a liberdade do accusado. O policia acquiesceu.

DENUNCIA JULGADA IMPROCEDENTE

O juiz Saboia Lima, por sentença de hontem, julgou improcedente a denuncia apresentada contra Euclydes Pereira Gonçalves e Lino Moreira, porque, a 28 de abril de 1928, o primeiro falsificou a firma da mãe de sua noiva, num papel de casamento e o segundo reconheceu a firma.

OPERAÇÕES SOBRE CAFE'
Envolvidos na transacção o London Bank e o British Bank

No Juizo da 4ª Vara Criminal foram, hontem, denunciados — e o juiz Saboia Lima recebeu a denuncia — Oswaldo Tardim, José Augusto Tardim, Francisco Esquemedia, socios da firma commanditaria de café, Oswaldo Tardieu & C. e directores da Companhia de Armazens Geraes do Estado do Rio.

Os denunciados, em dias do anno passado, conseguiram um credito da firma Knowles and Toster, de Londres, no valor de 10.000 libras, contra diversos warrants de café de 9.134 que deviam estar depositados nos trapiches dos Armazens Geraes, na rua Maruhy Grande, em Nictheroy. Uma vez de posse desse credito, negociaram com os "warrants" no London Bank.

O primeiro recebimento desse credito seria de 16 de novembro de 1929. Ao chegar essa data, conseguiram uma "moratoria" e foi transferido o vencimento para 16 de janeiro. Nessa data, uma nova prorogação foi conseguida e, dessa vez, para 16 de abril.

A 16 de abril, porém, o London Bank teve conhecimento de que tambem o Britsh Bank, era portador dos referidos "warrants" e que o café não se achava mais nos referidos trapiches.

Verificado o facto, foi apresentada queixa crime na 3ª delegacia auxiliar, dando em resultado a denuncia de hontem.

TRIBUNAL DO JURY
Varios jurados multados

Por haverem faltado á sessão de hontem, no Tribunal do Jury, o juiz Magarinos Torres multou em 30$ Alberto Queiroz, Benedicto Manhães Barreto, em 100$; e Joaquim Moreira da Fonseca, em 50$000.

CÔRTE DE APPELLAÇAO
As duas Camaras estiveram reunidas, hontem

Sob a presidencia do desembargador Cesario Alvim, esteve reunida, hontem, a 1ª Camara da Côrte de Appellação, e sob a presidencia do desembargador Machado Guimarães, a segunda Camara.

DINHEIRO

Sob promissorias e duplicatas a juro bancario. Rapidez e sigillo absoluto em todas as operações de credito. Informa Castellar. Largo do Rosario n. 19, sobrado.

AVENTURAS DO DIA

PARA HOJE:

4285 — 7188   9092 — 5791

PARA INVERTER PELOS CINCO PREMIOS

59417

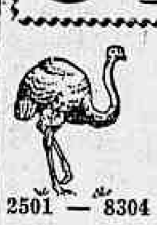

2501 — 8304   5310 — 9311

RESULTADO DE HONTEM:

1º premio	— Peru'		0.278
2º "	— Coelho		3.737
3º "	— Cobra		5.634
4º "	— Urso		5.389
5º "	— Macaco		4.767
Mod.	— Aguia		805
Rio	— Tigre		188
Salteado	— Burro	— Grupo	3

Sortes Grandes Só Se Obtem

— NO —

SONHO DE OURO
GALERIA CRUZEIRO
— Oscar & Companhia —

DECLARAÇÃO URGENTE DA "ALFAIATARIA FERFEIRA" E DO SEU CLUB DE ROUPAS PARA TERMINAÇÃO DE NEGOCIOS

Adjucto Ferreira, estabelecido á rua do Ouvidor 56, sobrado declara que tendo urgente necessidade de terminar seus negocios até ao fim do corrente anno, vem offerecendo 6 °|° de desconto em cada prestação semanal, a seus prestamistas do Club, ou seja o maximo preço de cada terno de roupa, 423$000, que era de 450$000 de 1º de janeiro de 1924 até hoje, tambem vendo estes mesmos ternos de roupa a dinheiro á vista, fóra do Club, portanto, sem direito a sorteios, com 12 °|° de desconto ou seja ao maximo preço de 396$000.

Vendem-se casemiras inglezas, ternos de casaca, fracks, smocking, sobretudos, capas ou outras quaesquer roupas, pelo Club ou fora do Club, com os mesmos descontos acima descriptos.

Aproveitem esta boa opportunidade para se sortirem por longo tempo das melhores roupas, das mais lindas e modernas casemiras inglezas.

Traspassa-se este importante estabelecimento ou vendem-se as armações e demais utensilios para entrega em janeiro proximo.

Um estafeta exonerado

O dr. Victor Konder, ministro da Viação, exonerou, por portaria de hontem, Waldomiro Hilsdorf, do cargo de estafeta da agencia do Correio de Leme, no Estado de São Paulo.

Informações Commerciaes

CAMBIO

O mercado do cambio funccionou hontem firme. O Banco do Brasil na abertura declarou sacar a 5 1|4 d. e os estrangeiros a 5 15|64 d. com dinheiro para o particular a 9$350 e 9$380.

Na reabertura o mercado não soffreu alteração nas taxas, fechando firme.

Os soberanos regularam a 47$ e a libra papel a 46$500, em especie.

O dollar cotou-se a vista de 9$490 a 9$550 e a prazo de 9$440 a 9$500.

	A 90 d|v.	
Londres	5 7|32 a	5 1|4
Libras	45$988 a	45$714
Paris	$371 a	$376
Nova York	9$440 a	9$500
Canadá		9$500

	A' vista A' 3 d|v.	
Londres	5 11|64 a	5 13|64
Libras	46$405 a	46$126
Paris	$373 a	$376
Italia	$497 a	$502
Nova York	9$490 a	9$550
Portugal	$427 a	$435
Portugal	$431 a	$435
Hespanha	1$007 a	1$020
Provincias	1$025 a	1$030
Suissa	1$855 a	1$870
B. Aires (pap.)	3$380 a	3$450
Hollanda	3$820 a	3$865
Canadá		9$550
Beugica (papel)	$265 a	$267
Belgica (ouro)	1$328 a	1$340
Montevidéo	7$700 a	7$850
Suecia	2$560 a	2$590
Syria		$376
Slovaquia		$285
Japão		4$730
Allemanha	2$260 a	2$280
Chile		1$160
Noruega	2$551 a	2$560
Dinamarca	2$551 a	2$560
Austria	1$345 a	1$355
Rumania		$060
Praga		—
Cafe		—

Saques por cabogrammas:

	A' vista	
Londres	5 5|32 a	5 3|16
Libras	46$545 a	46$265
Paris	$375 a	$377
Italia		$502
N. York	9$540 a	9$580
Belgica (papel)		$269
Belgica (ouro)		—
Portugal		$432
Hespanha		1$020
Suissa		1$870
Noruega		2$570
Dinamarca		2$570
Allemanha	2$272 a	2$200
Montevidéo		7$810
B. Aires (pap.)		3$460
Suecia		2$580
Slovaquia		$286
Syria		—
Japão		4$760
Hollanda		3$870
Canadá		9$580

Curso official do cambio e moeda metallica:

S|Londres	5 11|32 a	5 19|64
S|Paris	$361 a	$370
S|Italia		$494
S|Allemanha		2$234
S|Belgica (pap.)		$264
S|Belgica (ouro)		1$326
S|Portugal		$427
S|Hespanha		1$016
S|Suissa		1$846
S|Suecia		2$560
S|Montevidéo		7$875
S|Slovaquia		$282
S|Syria e Palest.		—
S|N. York	8$920 a	9$443
S|Noruega		2$551
S.B. Aires (pap.)		3$336
S|Hollanda		3$841
S|Rumania		$061
S|Austria		1$350
S|Chile		1$155
S|Dinamarca		2$555
S|Japão		4$740
S|B. Aires (ouro)		—
S|Canadá		9$500

Extremas:

Bancario	5 3|16 a	5 9|16
Casa Matriz	5 15|64	

Moedas:

Libras (ouro)	—
Libras (papel)	46$500
Dollar (ouro)	
Dollar (papel)	—
Peso Uruguayo (ouro)	—
Escudo (papel)	$450
Peseta (papel)	—
Pesos argentinos	—
Prata	—
Franco	—
Marcos	—
Peso uruguayo (ouro)	—
Vales ouro, por 1$	4$567
Lira	—
Reichsmark	—

BOLSA

O mercado da bolsa funccionou hontem menos movimentado que na anterior. As apolices federaes estiveram em alta assim como as municipaes.

Os demais papeis de importancia conservaram as mesmas cotações conforme se vê abaixo:

VENDAS

Apolices — Geraes 10 a 741$; idem, idem 25 a 472$; idem, idem 19 a 743$; D. Emissões nom., 6 a 741$; idem, idem, 68 a 742$; idem, idem 49 a 743$; idem, idem de 200$ 2 a 800$; idem, idem de 1:000$; 83 a 745$; idem port., 189 a 723$; idem, idem, 162 a 724$; idem, idem de 1:000$, 10 a 724$; Obrig. Ferroviarias (1E) 13 a 988$; idem (2E) 10 a 1:000$; idem (3E) 30 a 1:000$000.

Municipaes — 1906 port., 54 a 153$; idem, idem, 5 a 154$; idem 7% (d. 1999) port., 500 a 180$; idem, (d. 1535) port., 20 a 175$; idem 8% (d. 2093) port., 21 a 192$000.

Bancos — Banco do Brasil, 86 a 435$; Banco Mercantil 38 a 480$.

EEstaduaes — E. do Rio 4%, 71 a 98$000.

Diversas — D. de Santos nom., 60 a 252$; idem, idem, port., 349 a 255$; S. Jeronymo, 400 a 70$; idem idem, 400 a 70$500.

OFFERTAS

Uniformisadas de 1:000$	748$000	744$000
Idem 5% moedas	—	—
D Emis. 1:000$ nom.	746$000	745$000
Idem. pt.	725$000	723$000
D. T. Nacional.	—	936$000
D Emis 5% m	—	—
Obr Rodov n.	—	—
Idem. idem. pt.	—	—
Obr Ferrov (1E)	—	—
Idem idem 3a	—	—
Idem. idem. 2a	1:000$	999$000
E. Nac. pt. 1903	—	—

Municipaes do Districto Federal:

Municipal, 20 t. n.	—	—
Idem. idem. pt.	—	—
Idem, 1914 pt.	—	144$000
Idem. idem nom.	—	—
Idem. 1906. nom	—	—
Idem, idem, pt.	154$000	152$500
Idem, 1917, pt.	149$000	148$000
Idem, idem, nom.	—	—
Idem 1926. nom	—	—
Idem, 1920. pt.	146$000	145$000
Idem 7% a 1622	—	—
Idem (d. 1535)	175$000	—
Idem. 1999	—	178$000
Idem., 7%, 1550	—	135$000
Idem (d 1946)	—	—
Idem, (d. 3264)	164$000	163$000
Idem, (d. 1623)	142$000	—
Idem, 7% 1550	—	—
Idem, 1933	192$000	190$000
Idem, 2093	—	190$000
Idem, 2097	—	170$000
Idem, 2339	—	—

Municipaes dos Estados:

B Horizonte 1:000$ 7 %	800$000	780$000
Campos (2008)	—	—
C. Mun Altenas	—	—
E. Santos, 1:000$ 6 %	600$000	580$000
Idem, idem, 8%	—	—
Iguassu'	—	—
Pelotas, 8%	—	—
Pref. Petropolis, 200$ (1918)	—	—
M. Geraes, 1:000$ nom.	700$000	—
M Geraes, 1:000$ port. 7 %	—	—
M. Geraes, 1:000$, port 5%	700$000	—
Idem 8%	—	—
Idem, 200$, pt.	—	—
Parah. Norte, 6%	—	—
Idem, 100$, pt.	—	—
E. do Pirahy, 8%	—	—
E. S. Catharina, Dec. 1769	—	—
R. Janeiro, 100$, port.	97$000	95$000
Idem, 500$, 8%, n.	—	—
Idem, pt. 8%, 1:000$, (2316)	670$000	—
Idem, port., 5% (d. 1414)	—	—

Bancos:

Brasil, ex|j.	438$000	435$000
Bras Allemão	—	—
Comercio	—	—
Commercial	—	140$000
Funccionarios	62$000	61$000
Mercantil	485$000	—
Portuguez, pt.	122$000	121$000
Portuguez, 50 %	60$000	—
Portuguez, nom.	—	—
Previdente	—	—
Regional	—	—
Boa Vista	570$000	500$000
Indemnizadora	—	—
Internacional	—	—
C. Seg. Brasil	—	—
Pelotense	—	—
B. Economico	60$000	50$000

Seguros:

Sagres	—	—
Argus	—	2:450$
E. Sul Americano	—	—
Sul America	—	—
Confiança	—	210$000
Continental	—	—
Varegista	—	900$000
Garantia	—	105$000

Tecidos:

America Fabril	100$000	—
Petropolitana	—	—
Manufactura	—	20$000
Brasil Industrial.	—	230$000
Corcovado	20$000	—
Alliança	—	—
D. Isabel	—	—
Bom Pastor	—	—
S. P. Alcantara	—	—
Prog. Indust.	—	115$000
Paulista	—	—
Tijuca	—	—
Esperança	—	—
Taubaté Ind.	—	—

Estradas de Ferro e Carril:

Victoria	—	—
S. Jeronymo	71$000	70$500
D. Santos, nom.	252$000	250$000
D. Santos, pt.	256$000	255$000
Mestre Blatgé	—	—
D. Bahia	23$000	20$000
Usinas Nacionaes.	—	—
Brahma	—	—
Cantareira	—	—
Caxambu'	—	—
Merc. Municipal	—	—
Matad. Modelos.	321$000	319$000
J. Botanico	—	—
Carruagem	—	—
Terras e Col.	—	—
Predial de Santos.	—	—
Hoteis Palace	1:000$	—
Diamantifera	—	—
"J. Commercio"	—	—

Debentures:

D. Alliança, 1a.	—	—
N. America	—	—
Bellas Artes	—	200$000
D. Santos, pt.	170$000	167$000
Conf. Industrial	160$000	—
Carruagens	—	—
Tijuca	—	—
Caxambu'	—	—
D. Bahia	100$000	99$000
Brahma	—	1:015$
Brasil Cinematog.	—	—
Ind Camisista	—	—
Mageense	—	125$000
Taubaté Ind	20$000	—
Força L. V. C.	—	—
Edificadora	—	—
Mestre & Blatgé	—	—
M. Blatgé	—	—
Hanseatica	—	—
Sta. Helena	—	—
Mercado	—	202$000
Corcovado	—	150$000
Hoteis Palace	—	—
Prog. Industrial	—	168$000
Fluminense F. C.	—	60$000
Tijuca	—	—
Casa Vivaldi	—	—
Usinas Nacionaes.	—	—
C. Cavea	—	—
Ind. Mineira	—	—
Guanabara	—	200$000

CAFE'

O mercado do café funccionou hontem, firme com os preços inalterados mantendo-se o typo 7 na base de 19$700 por arroba.

O movimento de procura para novos negocios melhorou, tendo sido vendidas na abertura 2.234 saccas e durante o dia 5.269 perfazendo o total de 7.503 saccas.

O mercado a termo funccionou firme tanto na 1ª como na 2ª bolsa com vendas de 3.250 saccas a prazo.

ESTATISTICA

Entradas

Lepoldina		
Minas		281
Maritima:		
Minas	2.216	
S. Paulo	800	3.016
Armazens autorizados:		
Avellar e Cia.		90
Cerq. Soares		263
Lage Irmãos		250
Cia. A. G. Minas e Rio		275
Reguladores:		
Flum.: "Rio"		1.238
Flum.. "Nictheroy"		670
Minas		7.658
		13.741
Entradas por Nictheroy, conf.: lista de saidas do Regulador Flum.: "Rio" desta data		1.193
Total		14.934
Idem o anno passado		9.817
Desde o dia 1º		327.082
Media		11.278
Do dia 1º de julho		786.142
Media		8.337
Idem o anno passado		754.471

Embarques:

America do Norte	4.564
Europa	5.217
America do Sul	2.915
Cabotagem	445
Total	13.141

Idem o anno passado	12.122
Desde o dia 1º	275.952
Do dia 1º de julho	772.886
Idem o anno passado	730.848
Stock	303.436
Menos consumo local dos dias 28 e 29	1.000
Existencia	302.436
Idem o anno passado	249.215

COTAÇÕES DO CAFE' (Disponivel por arroba):

Typo 8	18$700
Typo 3	21$700
Typo 4	21$200
Typo 5	20$700
Typo 6	20$200
Typo 7	19$700

Vendas — 5.857.
Mercado — Firme.

Typo 7 anno passado	36$000

A TERMO (10 kilos)

Mezes	1a cot.	2ª cot.
Outubro	13$125	13$150
Novembro	12$600	12$700
Dezembro	12$350	12$400
Janeiro	12$175	12$300
Fevereiro	12$075	12$125
Março	12$025	12$050
Vendas	—	500

Mercado — Firme.

Pauta semanal	1$340
Imposto mineiro (setemb)	4$567

COTAÇÕES DO CAFE' DA BOLSA DE MERCADORIAS

A TERMO

Primeira Bolsa

	V	C
Outubro	13$800	13$150
Novembro	12$875	12$725
Dezembro	12$800	12$700
Janeiro	12$475	12$225
Fevereiro	N|cot.	12$300
Março	12$250	12$100

Vendas — 750 saccas.
Mercado — Firme.

Segunda Bolsa

	V.	C.
Setembro	13$700	13$150
Outubro	12$800	12$700
Novembro	12$600	12$400
Dezembro	12$450	12$300
Janeiro	12$400	12$125
Fevereiro	12$350	12$050

Vendas — 2.500 saccas.
Mercado — Firme.

Rio — Mercado de hontem, 30 de setembro.

Preço do typo 7	19$700
Vendas, até ás 10 1|2 hs.	2.234
Idem' á tarde	5.269
Total	7.503

Mercado — Firme.

MERCADO DE SANTOS

Entradas	40.437
Desde o dia 1º	973.447
Media	33.567
Do dia 1º de julho	2.935.061
Media	32.978
Idem o anno passado	2.025.708
Embarques	29.130
Existencia para embarques	1.157.792
Saidas	40.399
Desde o dia 1º	938.935
Do dia 1º de julho	2.306.655
Idem o anno passado	2.325.497
Existencia	1.157.262
Idem o anno passado	939.354
Preço typo 4	21$000
Idem o anno passado	33$500

Mercado — Estavel.

Vendas (a termo)	—

ALGODÃO

O mercado do algodão funccionou, hontem, calmo e com o movimento de negocios sem interesse, com os preços inalterados.

O mercado a termo não funccionou.

Entraram 476 fardos; sairam 379 fardos; ficando em deposito 2.366 ditos.

(Preços por 10 kilos)

Fibra longa — Typo Sertão:	
Typo 3	34$000
Typo 5	33$000
Fibra media — Sertões:	
Typo 3	20$500
Typo 5	27$500
Fibra media — Ceará:	
Aypo 3	29$000
Typo 5	26$500
Fibra media — Mattas:	
Typo 3	28$000
Typo 5	25$000
Fibra media — Paulista:	
Typo 3	28$000
Typo 5	25$000

ASSUCAR

O mercado de assucar funccionou, hontem, frouxo e com o movimento de negocios sem interesse, ficando os preços em ligeira alta.

O mercado a termo não funccionou.

Entraram 7.844 saccos; sairam 6.444; ficando em deposito 387.884 ditos.

Cotações

Branco crystal	25$000	26$000
Crystal amarello	22$000	24$000
Crystal, velho	—	—
Demerara	—	—
Mascavinho	21$000	23$000
Mascavo	20$000	22$000

INSPECTORIA DE VEHICULOS

Estão sendo chamados á Inspectoria de Vehiculos os responsaveis pelos carros de numeros correspondentes a esta relação e por faltas commettidas conforme a ordem seguinte:

Excesso de velocidade — C. 2704 — 3395 — 3586 — 3685 — 3757 — 4069 — 5494 — 6122 — P. 254 — 924 — 1391 — 1613 — 1679 — 1823 — 2547 — 2641 — 3166 — 3180 — 4208 — 5007 — 5043 — 5315 — 5450 — 5813 — 6020 — 7213 — 7488 — 7494 — 7833 — 8131 — 8450 — 8714 — 8655 — 9451 — 9696 — 10002 — 11124 — 12011 — 12169 — 12850 — 13477 — 13801 — 14120 — 14161 — Exp. 31.

Desobediencia ao signal — C. 259 — 566 — 776 — 812 — 833 — 2719 — P. 666 — 744 — 1014 — 1093 — 1797 — 2204 — 3260 — 3393 — 4817 — 4971 — 5111 — 5676 — 6464 — 7702 — 8354 — 9002 — 9659 — 9385 — 10537 — 10735 — 11015 — 11371 — 12096 — 12390 — 12904 — 13177 — 14244.

Meio fio e bonde — C. 1720 — 3259 — 5035 — P. 5289.

Contra mão de direcção — C. 5070 — P. 10781 — 13223.

Interromper o transito — P. 1512 — 2223 — 2243 — 3003 — 9224 — 4921 — 7063 — 7330 — 8116 — 9341 — 9862 — 9994 — 10098 — 10761 — 11492 — 11676 — 12622 — 13477 — 13817 — 14207.

Descarga livre — P. 2631 — 6231 — 10285 — 10618.

Circular para angariar passageiros — P. 10537 — 10537.

INDICADOR - PROFISSIONAL -

Gonnorrhéa
IMPOTENCIA
Cancros duros e molles
Estreitamento da Urethra
Tratamento rapido e moderno
DR. ALVARO MOUTINHO
Buenos Aires, 77-4º - 3 as 19 hs

Dr. Giovanni Infante
Ex-medico dos hospitaes de Napoli, Boulogna, Paris
TRATAMENTO DA TUBERCULOSE.
(Methodo Maragliano)
Syphilis, molestias venereas, gonorrhéas aguda e chronica (e suas complicações), molestias das senhoras, da pelle e impotencia — Travessa São Francisco, 9 (1o andar sala 1 — Phone: 2-6102 — Das 9 ás 11 e das 5 ás 7 da noite.

DR. DUARTE NUNES
Doenças dos orgãos genito-urinarios em ambos os sexos.
Gonorrhéa e suas complicações — Cura rapida.
Hemorrhoides e hydrocele, cura radical sem dor e sem operação, Rua São Pedro, 64. — Telephone 4-5603 — Das 7 ás 18 horas.

Hernias - Hydrocelles
(Quebraduras)
Cura radical, sem operação, sem dôr e sem prejuizo das occupações.
FRAQUEZA SEXUAL
DR. PEDRO LUZ
Tratamento especial e moderno ex-assistente da S. C. Misericordia do Rio de Janeiro — Espec. em vias urinarias e molestias de crianças.
PHARMACIA LUZ, —:— Rua Frei Caneca, 52
PHONE: 4-1056.
Das 8 ás 10 e das 16 ás 19 horas.

Clinica Medico-cirurgica
Dr. Americo Caparica
Consultorio: — Rua Visconde do Rio Branco, 31 (sobrado)
DIARIAMENTE DAS 3 AS 7 HORAS
TELEPHONE, 2-2949
Residencia — Rua Riachuelo, 56
TELEPHONE: 2-5227.

DOENÇAS SEXUAES E HYGIENE DA PROCREAÇÃO, NO HOMEM
Dr. José de Albuquerque
Serviço para EXAME PRE-NUPCIAL
Diagnostico clinico e tratamento da
IMPOTENCIA Rua Carioca, 22 de 1 ás 6 horas

BLENORRHAGIA
Cura radical pela diathermia e raios ultra-violeta, methodo inteiramente novo no Brasil, o de melhores resultados actualmente conhecido: tratamento rapido cura em poucas applicações, indolores e sem o menor perigo (technica de Negelschmidt, Berlim, e Kowarschik, Vienna) Dr. Jocio Barcellos ex-assistente da Faculdade de Medicina, medico da Polic. de Botafogo, das 9 ás 11 e das 3 ás 6. Tel. 3-0001. Avenida Rio Branco, 33.

MALAS POSTAES

O Correio Geral expediu ás seguintes malas postaes:

DIA 2

Pelo "Western World" para Santos e Rio da Prata: Impressos até ás 9 horas; objectos para registrar até ás 8 horas; cartas para o interior até ás 9 1|2 horas; idem, idem, com porte duplo e cartas para o exterior até ás 10 horas.

Pelo "Darro", para Santos, Montevidéo e Buenos Aires: Impressos, até ás 8 horas; Objectos para registrar até ás 18 horas de 1; cartas para o interior até ás 8 1|2 horas; idem, idem, com porte duplo e cartas para o exterior até ás 9 horas.

Pelo "Aratimbó" para Victoria, Bahia e Recife: Impressos até ás 4 horas; objectos para registrar até ás 18 horas de 1º; cartas para o interior, até ás 4 1|2 horas; idem, idem, com porte duplo até ás 5 horas.

Pelo "C. Alvim" para Santos, e mais portos do sul: Impressos até ás 18 horas de 1º; cartas para o interior até ás 5 1|2 horas; idem, idem, com porte duplo até ás 6 horas.

CARNES VERDES

O QUE A POPULAÇÃO VAE COMER HOJE

A matança de hontem

MATADOURO DE SANTA CRUZ

No Matadouro de Santa Cruz foram abatidos: 281 bois, 17 vitellos, 3 porcos e um carneiro.

Vendidos para a cidade: 224 bois, 17 vitellos, 2 porcos e um carneiro.

Vendidos para os suburbios: 52 bois.

Foi rejeitado um boi.

Vigoraram os seguintes preços:

Rezes	1$360 a	1$440
Vitellos		1$600
Porcos		3$000
Carneiros		2$800

Recolhidos aos curraes: 364 bois, 26 vitellos e 10 porcos.

Nos campos de Santa Cruz: ... 1.428 bois, 120 vitellos e 120 porcos.

MATADOURO DE MENDES

No Matadouro de Mendes foram abatidos: 186 bois e 24 vitellos.

Vendidos para a cidade: 11 bois e 3 vitellos.

Vendidos para os suburbios: 91 bois e 7 vitellos.

Cães do Porto: 84 bois e 4 vitellos.

Vigoraram os seguintes preços:

Rezes	1$420
Vitellos	1$700

PRECISA-SE DE EMPREGOS DE EMPREGADOS

OS ANNUNCIOS NESTA SECÇÃO SÃO PUBLICADOS GRATUITAMENTE POR TRES VEZES.

EMPREGADO — Offerece-se para trabalhar á noite, em escriptorio, associação, club ou jornal, com pratica de contabilidade, etc. Dá referencias. Resposta a este jornal, ás letras A. P. C.

OFFERECE-SE um moço com boa conducta e bom attestado para serviços em casa de Saude ou outro qualquer serviço pratico, se for preciso dá boas informações. Procurar das 7 ás 12 horas; rua General Camara, 166.

OFFERECE-SE um rapaz para qualquer serviço á noite, das 18 horas em deante, não fazendo questão de grande ordenado. Tambem escreve á machina. Cartas a Julio, R. José Bernardino, 10 Catumby.

OFFERE-SE um rapaz de 16 a 17 annos, para trabalhar de noite das 18 até ás 6 da manhã, quem precisar, cartas por favor á rua Dr. Sá Freire n. 20, casa 8. São Christovão. Anselmo Moraes.

SERZIDEIRA allemã, faz por systema moderno, todo serviço em casemira, lã, flanella, seda, linho e brim; vestidos estragados por traça, fogo, etc.; tapetes e meias. Rua Buenos Aires, 220; tel. 4-6936. Attende chamados.

IMPRESSOR com longa pratica em artes graphicas pede logar, pois está a dois mezes sem trabalho. M. Gonçalves. Rua de Sant'Anna, 203.

OFFERECE-SE uma arrudameida e copeira para pensão ou apartamento com pratica, tratar á Avenida Mem de Sá, 201, sob., tratar com Alzira.

TERRENO — Vende-se um terreno na Villa Centenario, rua Camponeza, lote, 33. Estação de Merity (Leopoldina) Informações na Villa Itatiara n. 202, com o sr. Sebastião; com 10x50 de fundos.

RAPAZ, ex-viajante commercial, procura collocação em qualquer ramo de negocio, a qualquer hora do dia ou da noite e não faz questão de ir para fóra da capital. Cartas para Ferreira, neste jornal.

SITUATION Wanted. A brazilian fellow, married, with 36 years of age, brought up in England and with english ideas, would like to work for any english cofpany either in Rio or in the interior of Brasil. Please reply to Goulart: Rua General Bruce, 295. S. Christovão.

OFFERECE-SE um rapaz de 17 annos para o commercio; tratar na rua São Valentim, 37. Praça da Bandeira.

OFFERECE-SE um rapaz de cor, de 18 annos, sabendo ler; conhecendo todas as ruas da cidade. Prefere andar fardado e tambem um homem para ajudante de cozinha ou para carregador de padaria. Tratar na rua S. Christovão, 99, andar terreo.

Y. CHAVES, academico de medicina, applica qualquer injecção inclusive "914", á domicilio. Chamados á qualquer hora. Telephone 5-3247.

RAPAZ — Chegado recentemente do sul, deseja trabalhar em qualquer serviço, á noite, dando boas referencias. Cartas para L. Coêlo, á rua do Rezende, 193. Tel 4-3812.

OFFERECE-SE um moço, mineiro, com 26 annos, para serviços caseiros, sabendo ler e contar e dando fiador idoneo de sua conducta; informações, por favor, pelo telephone 3-4479.

MOÇA branca, offerece seus serviços domesticos; quem desejar fazer o favor de dirigir-se á ladeira do Livramento, 45-loja.

RAPAZ com pratica de commercio e com boa calligraphia: offerece seus serviços; quem precizar póde dirigir-se á ladeira do Livramento, 45-loja, das 12 ás 15 horas; tratar com J. Castello Branco.

RAPAZ com longa pratica de commercio, deseja collocar-se não fazendo questão de logar. Tratar á rua do Rosario, 89, 2º and. Freire.

RAPAZ — Intelligente, sabendo ler e escrever; morador em Nictheroy; offerece-se para qualquer serviço Cartas nesta folha a Veiga.

BOM mecanico, ex-ajudante de engenheiro-chefe de importante empresa, procura socio com capital, de 3 a 5 contos, para negocio muito lucrativo. Cartas, por favor, na portaria, deste jornal a N.

ALUGA-SE boa cozinheira, arrumadeira, competente e levadeira engommadeira, procurar no ex-Mansageiro: R. Invalidos, 34 sob. Tel. 2-3914.

SOCIO. Precisa-se com pouco capital, para desenvolver um fabrico de calçado Luiz XV acreditado e bem relacionado; prefere-se tres pessoas. Tratar á rua S. Januario, 78.

PARA — Serviços de escriptorio offerece-se rapaz conhecendo portuguez, inglez e dactylographia. Não faz questão de ordenado. Telephonar para 7-0282, para Arnaldo.

PROFESSOR — J. A. Mendes ensina portuguez, francez, arithmetica, escripturação mercantil e bancaria; vae á residencia dos alumnos. Pagamento adeantado. Rua Carolina Reydner, 39, sobrado — Catumby.

INJECÇÕES — 5º annista de medicina applica qualquer injecção, inclusive "914", com toda a pericia, a preços modicos, na residencia dos clientes, faz curativos e trata com especialidade de syphilis, molestias venereas, gonorrhéas chronicas e agudas e molestias das senhoras, da pelle e a impotencia. Attende a chamados a qualquer hora. Telephone: 5-1097, para Almeida.

RAPAZ — Mecanico, dispondo de casa e muito material, deseja encontrar socio com 3 a 5 contos de réis, para desenvolver industria muito lucrativa. Resposta a Dhemary, neste jornal.

PRECISA-SE de uma senhora de edade, para lavar e cozinhar, para casal modesto, sem filhos; ordenado 35$000; travessa Martins Costa, 7. Piedade.

PRECISA-SE de um rapaz, para escriptorio. Ordenado inicial 60$000. R. Medina, 51, Meyer.

PRECISA perfeita cozinheira, optima arrumadeira copeira branca e ama secca, bons ordenados; r. Invalidos, 34 sob.

COZINHEIRA precisa-se; paga-se bom ordenado podendo, ser augmentada. Dá-se casa e comida; tratar á rua Alice, 290; Laranjeiras.

PROFESSOR Diplomado, ensina portuguez, inglez, francez ou italiano, conversação pratica e theorica, sciencias mathematicas ou violino, no domicilio dos alumnos. Cada materia 2 vezes por semana, uma hora de aula, preço mensal 30$000. Cartas á Prof. Adayme, rua João Alfredo n. 56 Muda Tijuca. Rio.

OPERARIAS — Precisam-se meadeiras. Fabrica de Companhia Fiação de Algodão. Estação de Sape Linha Auxiliar.

PRECISA-SE de um mocinha de 12 annos para pequenos serviços de pequena familia. Rua do Senado, 231, 5º andar.

COSTUREIRA com pratica e grande efficiencia, offerece-se para executar em sua residencia: roupinhas de crianças, vestidos pelos ultimos figurinos e roupas brancas, tanto de homens como de senhoras. Rua do Rezende, 193. Tel 4-3812.

ENFERMEIRA, com longa pratica hospitalar, applica injecções com toda a pericia, a preços modicos, em senhoras e senhores, em seus domicilios, hotel ou pensões. telep. 6-0037.

ALUGA-SE em casa de familia de respeito, sala ou quarto com boa pensão a casal ou duas senhoras. Permitte-se acompanhadas de crianças de qualquer idade. Preço modico. Ver e tratar á rua Pereira de Siqueira n. 89. Das 13 horas em deante.

TECHNICO — Engenheiro diplomado, com conhecimentos technicos e praticos de todos os ramos da engenharia industrial, procura esphera de actividade em logares de responsabilidade, tambem por fóra, como conselho, administrador, socio industrial, etc. Referencias e fiança á ordem. Respostas, por favor, á Caixa Postal 2712 — Rio.

DANSAS — Modernas leccionadas por senhorinhas, em aulas particulares, com paciencia e rapidez. Puramente familiar. Rua Oito de Dezembro, 40, sobrado.

BOM EMPREGO — Pessoa com longo tirocinio de advocacia, magisterio, sendo tambem dentista e guarda-livros, deseja encontrar um socio com capital superior a cinco contos de réis, para uma excursão ao interior de Matto Grosso, no exercicio de qualquer destas profissões, ou em conjunto. Dão-se e exigem-se referencias. Cartas nesta redacção a Rapaz Nordestino.

PRECISA-SE de uma cozinheira á rua Alice, 290, Laranjeiras, ordenado 52$; casa e comida.

PRECISA-SE — De uma cozinheira á rua Santa Alexandrina, numero 212.

OFFERECE-SE — Um rapaz de cor para qualquer serviço domestico. Tratar á rua dos Invalidos, n. 24, sobrado, fundos. Telephone 2-3914.

OFFERECE-SE — Uma senhora para tomar conta de uma casa de casal sem filhos. Cartas á avenida Mem de Sá, 12, para Maria.

OFFERECE-SE — Uma senhorita, que deseja se collocar no commercio, como dactylographa, tendo bôa calligraphia. Informações pelo telephone 2-3449.

SENHORITA — Professora de dansa, ensina particularmente e em casa de familia. Informações pelo telephone 2-3449.

SENHORA — Offerece-se para coser por dia, sendo reformas de roupas e costuras simples, e como auxiliar em outros serviços. Tratar á rua Olina, 24, estação de Quintino Bocayuva.

INJECÇÕES — José Chaves, academico de medicina, applica qualquer injecção, inclusive "914" a domicilio. Chamados para o telephone 5-3247.

VIOLINO — Pede-se ao respectivo dono, para informar onde póde ser visto este instrumento. Telephonar para 8-0012, diariamente de 7 horas da manhã, ás 3 da tarde; por obsequio. Mandar chamar a srta. Lucilia (Da sala do lunch).

PIANISTA e violinista para bailes familiares, 4 horas por 30$000. Tel. 2-1609.

RAPAZ de muita educação, offerece os seus serviços como vigia, encarregado de limpeza, continuo, etc. Cartas para S. G., neste jornal.

CONTINUO offerece os seus serviços para casas commerciaes, companhias, etc., Cartas para Dino, neste jornal.

SENHORA, com bastante pratica de roupas brancas e de crianças aceita encommendas; cartas para Rosario, 89-2º.

RAPAZ, com perfeito conhecimento do serviço de propaganda de laboratorio, conhecendo bem todas as pharmacias do Districto Federal, offerece os seus serviços e dá referencias de sua idoneidade. Cartas para Rosario 89-2º, Alves.

CAIXEIRO para loja de fazendas, modas e armarinhos; com longa pratica offerece-se; telephone por obsequio 3-1428 com Salim.

MOÇAS e senhoras, activas e desembaraçadas, precisam-se para agenciar negocio lucrativo e de grande acceitação. Optima remuneração. Edif. Cinema Gloria, 3º andar, sala 4.

EMPREGADA — Mediante ordenado de 50$000 mensaes, casa, comida e bom tratamento, precisa-se de uma empregada de Alagoas ou norte, para serviços domesticos em casa de pequena familia nortista. Rua S. Luiz Gonzaga n. 216 casa 15.

PRECISA-SE de uma empregada para todo serviço e que durma no aluguel. Ordenado 80$000. Rua Castro Alves, 117 Meyer.

OFFERECE-SE confeiteiro profissional, conhecendo todo o serviço interior de padaria e confeitaria seus serviços para o Rio ou interior; cartas a Mario Ribeiro, Nilopolis, E. do Rio.

OFFERECE-SE um rapaz de cor, com 18 annos, para serviços de commercio. Prefere andar fardado. Sabe ler e conhece todas as ruas da cidade. Cartas para á rua de São Christovão, 99 (terreo).

OFFERECE-SE um homem para ajudante de cozinha, com muita pratica ou para carregador de padaria. Cartas para á rua de São Christovão, 99.

ADMINISTRADOR, offerece-se para fazenda ou construcção de estradas, formado em contabilidade, não fazendo questão de ir para fóra do Estado, casado; cartas dirigidas á rua Filomena Fragos, 32, para F. Mario de Campos.

GUARDA-LIVROS, contabilista com boas referencias offerece-se das 10 ás 16 horas. Não faz questão de ordenado. Cartas a O. R., nesta redacção, praça Tiradentes, 77.

VENDEDOR com muita pratica aceita qualquer artigo á commissão. Rosario, 89-2º. Joaquim.

BOA sala, aluga-se uma de frente com agua corrente, para escriptorio, consultorio, atteiler, etc. P. Tiradentes, 37, 1º.

PROFESSOR de curso primario e inspector de alumnos offerece-se isoladamente ou combinados nos 2 (dois cargos). Cartas nesta redacção a Nosteu Pablo.

OFFERECE-SE um rapaz para vendedor, tendo bastantes conhecimentos na praça e suburbios, com ordenado e commissão. Cartas por favor neste jornal a B.

RAPAZ com conhecimento de escriptorio dando as melhores referencias não faz questão de ordenado. Cartas a Benedicto neste jornal.

OFFERECE-SE pessoa com longa pratica nesta praça como chefe de escriptorio; relações com bancos e repartições, falando fluentemente portuguez, allemão e francez. Cartas á redacção desta folha.

OFFERECE-SE um menino de 14 annos, para o commercio. Sabe ler e é bom cyclista. Teleph. 4-6087.

BARBEIRO — Precisa-se de bom official, á rua de Bomsuccesso n. 36. Bomsuccesso.

ARTISTA competente em desenhos, pinturas e decoração em vidros luminosos, taboletas pintadas, pintura ceramica, placas esmaltadas e d metal; offerece-se como empregado ou para montar officina. Aceita para o Rio ou interior. Dirigir-se a Eugenio. Rua Gen. Pedra, 39.

OFFERECE-SE um rapaz de 18 annos com pratica para trabalhar em fornecimentos ou outro serviço qualquer, mesmo que seja em uma fazenda. Cartas para o sr. Licinio Cardoso, 35, á Octavio Alves. Largo do Bemfica.

OFFERECE-SE um empregado para qualquer serviço, honesto e trabalhador. Inf. rua General Camara n. 281.

PRECISA-SE de uma moça para "caixa" e que saiba fazer correspondencia em francez. Com o sr. Olyntho, na rua do Rosario, 107, 1º; telep. 3-4429.

IRRADIAÇÕES DE HOJE

RADIO SOCIEDADE

12 horas — Hora Certa — Jornal de Meio Dia. Supplemento musical até 13 horas.

17 horas — Hora certa. Jornal da tarde. Supplemento musical.

18 horas — Informações commerciaes especialmente para o interior do paiz.

19 horas — Hora Certa. Supplemento musical. Discos.

21 horas — Radio-Jornal do Governo do Estado do Rio (Serviço de Informações Officiaes).

Actos officiaes da Municipalidade de São Gonçalo.

21 horas e 15 minutos — Ephemerides Brasileiras do Barão do Rio Branco.

Notas de sciencia, arte e litteratura.

Conferencia pelo dr. Henrique Castriotto sobre "Systema Penitenciario", decima sexta da serie promovida pelo Instituto dos Advogados, sob o titulo de "Caracteristicas actuaes do Direito Positivo Brasileiro".

Concerto no studio da Radio Sociedade do Rio de Janeiro, com o concurso da soprano Lia Magalhães, baixo De Lucchi, Mario de Azevedo e orchestra da Radio Sociedade.

Programma:

1 — Beethoven — Egmont — Ouverture — Orchestra.

2 — Hahn — a) Paysage; b) Dernier voeux; c) Mai. — Nepomuceno — a) Dolor supremus; b) Yacara — Canto, pela soprano Lia Magalhães.

3 — Branca Bilhar — Romance — Orchestra.

4 — a) Tramisot — Novembro; b) Boito — Mefistofeles — Ballada — Canto, pelo baixo De Lucchi.

5 — Fr. Prava — Madrigal Pavane — Orchestra.

Intervallo.

6 — Brahms — Dansas hungaras — Orchestra.

7 — a) Bemberg — Chant Hindou; b) Donizetti — La Favorita — O mio Fernando — Canto, pela soprano Lia Magalhães.

8 — Chopin — Bellade — Piano, por Mario de Azevedo.

9 — C. Gomes — Salvator Rosa — Canto, pelo baixo De Lucchi.

10 — Chebrier — Espena — Orchestra.

XI — Fr. Manoel — Hymno Nacional — Orchestra.

O regimen de valentia estabelecido pelo sr. Washington Luis para os Estados liberaes, se tentou humilhar Minas Geraes e chegou ao auge de tripudiar sobre a Parahyba com o apoio do cangaço, teve agora o seu epilogo merecido: o recúo vergonhoso do sr. Washington Luis deante do civismo e da bravura do povo riograndense! Se a lição dos Pampas é forte, a retirada do general Gil de Almeida é a confissão do fracasso...

CAPITAL 100 REIS

Diario Carioca

INTERIOR 200 REIS

Director: J. E. DE MACEDO SOARES

Anno III — Numero 705 || Rio de Janeiro, Quarta-feira, 1 de Outubro de 1930 || Praça Tiradentes nº 77

A GRAVISSIMA SITUAÇÃO DA PARAHYBA DO NORTE

Os cangaceiros de Princeza travaram um tiroteio com as forças do Exercito — Os jagunços sob a protecção do cacique Estacio Coimbra — O sr. Washington Luis e o processo de João Suassuna

UM "ULTIMATUM" DE ZE' PEREIRA AO GENERAL LAVANÈRE WANDERLEY

RECIFE, 30 — (Especial para o DIARIO CARIOCA) — Em virtude do tiroteio entre os cangaceiros, em Princeza, e as tropas do Exercito alli aquarteladas, o "deputado" José Pereira enviou ao general Lavanère Wanderley, commandante da 7ª Região Militar, um "ultimatum" no sentido de ser substituido immediatamente o 28º pelo 29º batalhão de caçadores.

Diz-se que a ordem do chefe dos cangaceiros foi redigida em linguagem irreverente e que o commandante da Região respondeu a Zé Pereira, estar disposto a mandal-o retirar-se do municipio, se persistir em desrespeitar as autoridades e se se mantiver em attitude de rebeldia.

OS BANDIDOS CONTINUAM A COMMETTER DEPREDAÇÕES

JOÃO PESSÔA, 30 — (Especial para o DIARIO CARIOCA) — Os cangaceiros incendiaram, em Piancó, as propriedades do sr. José Theotonio, politico influente naquelle municipio. Os prejuizos montam a duzentos contos de réis.

QUE TODA A RESPONSABILIDADE PESE SOBRE O GOVERNO FEDERAL!

RECIFE, 30 — (Especial para o DIARIO CARIOCA) — Em virtude da ordem terminante, que o bandoleiro Zé Pereira enviou ao commandante da Região Militar, a população de Princeza está apprehensiva com receio de um encontro entre os cangaceiros e as tropas do Exercito.

João Suassuna

Esse temor é justificavel, pois ainda se acham em poder da jagunçada os armamentos e munições do Exercito,

Entre flores e manjares...

que o governo federal, ou alguem por elle, forneceu aos cangaceiros, para combaterem o governo do presidente João Pessôa.

SOB A PROTECÇÃO DA POLICIA ESTACISTA

RECIFE, 30 — (Especial para o DIARIO CARIOCA) — O cangaceiro Zé Pereira e os outros bandoleiros que se achavam homisiados em Princeza, fugiram dessa cidade parahybana para as fronteiras de Pernambuco com a Parahyba, protegidos disfarçadamente pelas tropas federaes. Os cangaceiros conduziram grande quantidade de armamentos e munições, e estão agora sob a protecção da policia pernambucana.

Pessoas chegadas do interior da Parahyba affirmam que o chefe dos cangaceiros e seus sequazes se acham na diviza deste Estado com o da Parahyba, tendo-lhes declarado o "chefe" Zé Pereira que está disposto a recomeçar a luta.

AS ORDENS DO JUPITER DO CATTETE

O "Diario Nacional", de S. Paulo, publicou, em sua edição de hontem, o seguinte telegramma desta capital:

"Depois de terem conferenciado com o sr. presidente da Republica, o desembargador Heraclito Cavalcanti e o senador José Gaudencio estiveram na Camara Federal, onde foram tratar do pedido de licença para ser processado o deputado João Suassuna, cumplice do assassinio do presidente João Pessôa.

O sr. Washington Luis já ordenou terminantemente que não seja concedida a licença, sobretudo porque o sr. João Suassuna prestou grandes serviços á candidatura do sr. Julio Prestes. Recusando o pedido da justiça de Pernambuco, a Commissão de Justiça se baseará no facto de ter sido dada a denuncia, sem licença da Camara, contra o deputado de Princeza.

O processo não podia ser iniciado sem permissão da Camara Federal.

Tem-se certeza de que o sr. Washington Luis não abandonará, de maneira alguma, a defesa dos matadores de João Pessôa e seus comparsas. Sua opinião a esse respeito está firmada".

VAE SER REFORMADA A POLICIA DO ESTADO

JOÃO PESSÔA, 30 (Especial para o DIARIO CARIOCA). — Foi apresentado á Assembléa Legislativa da Parahyba um projecto de lei reformando a policia do Estado.

O projecto estatue que a Força Publica ficará assim constituida, no proximo anno: commando geral, composto por um estado-maior, um pelotão extraordinario, um pelotão de bombeiros, um pelotão de cavallaria.

Zé Pereira

Um operario da Central, desanimado, tentou suicidar-se golpeando o pescoço com uma navalha

O torneiro aposentado da Central do Brasil, de 30 annos, casado e morador á rua Carolina Machado n. 362, hontem, á tarde, tentou suicidar-se em sua residencia, golpeando o pescoço com uma navalha.

O infeliz operario fôra levado a esse gesto de desespero, por se encontrar atacado de uma molestia na espinha, que o tem torturado bastante, e desanimado de curar-se resolvera pôr fim á sua interminavel agonia, eliminando-se.

O desventurado empregado da nossa principal via-ferrea, depois de soccorido pela Assistencia do Meyer, foi levado por um seu irmão para sua residencia, por não apresentar gravidade o seu estado.

A policia do 23º districto tomou conhecimento do facto.

Tribunal do Jury

POR FALTA DE NUMERO NÃO FORAM JULGADOS OS IMPLICADOS NA TRAGEDIA DA ILHA DO GOVERNADOR

Sob a presidencia do juiz Magarinos Torres, esteve reunido, hontem, o Tribunal do Jury.

Os trabalhos foram iniciados ás 12 horas em ponto, com a presença de 14 jurados.

Não havendo, portanto, o numero de jurados de facto, exigidos por lei, não puderam ser julgados Evangelina da Rocha Lima e seus cumplices na tragedia da ilha do Governador.

Assim, foram encerrados os trabalhos do mez de setembro, no Tribunal do Jury, tendo, antes, o juiz Magarinos Torres, agradecido aos srs. jurados a assiduidade ás sessões.

Vão executar o serviço aereo postal

Attendendo ás necessidades do commercio local e os interesses da população, o director geral dos Correios resolveu autorizar as agencias postaes de Nova Friburgo e Therezopolis, no Estado do Rio de Janeiro, a executar o serviço postal aereo, indirectamente, e por intermedio da sub-directoria do Trafego desta capital.

VIOLENTO INCENDIO NA FRANÇA

OE PREJUIZOS SÃO VULTOSISSIMOS

PARIS, 30 (A. A.) — Communicam de Roubaix ter alli irrompido um violento incendio, em uma fabrica de tecidos, tendo ficado destruidos quinhentos fardos de lã.

Os prejuizos são enormes.

ARRECADAÇÕES DA ALFANDEGA DE S. SALVADOR

S. SALVADOR, 30 (A. A.) — A Recebedoria de Rendas do Estado, arrecadou de 1º de janeiro a 30 de agosto ultimo, a importancia de réis . . 17.940:553$005, arrecadando a Alfandega durante o mez de agosto findo, a importancia de 470:499$054 de imposto de consumo.

O MERCADO DO CACAU

S. SALVADOR, 30 (A. A.) — O mercado do cacau funccionou regular, sendo o producto cotado a 11$500, 10$000 e 9$000, a cacau superior, bom e regular, respectivamente.

COPIOSAS CHUVAS NO SERTÃO BAHIANO

S. SALVADOR, 30 (A. A.) — Telegrammas do interior do Estado annunciam copiosas chuvas em todo o sertão.

A CRIAÇÃO DO IMPOSTO VENAL NA BAHIA

A CRIAÇÃO DO IMPOSTO VENAL NA BAHIA

BAHIA, 30 (A. A.) — O senado approvou, em ultima discussão, o projecto que cria o imposto venal, em substituição ao imposto territorial contra o qual reclamavam todos os agricultores.

Posto á disposição do governo do Estado do Rio

O ministro da Viação poz á disposição do presidente do Estado do Rio de Janeiro, conforme pediu, o auxiliar da administração dos Correios daquelle Estado, Adalberto Pereira de Aguiar, recentemente designado para exercer o cargo de 2º delegado auxiliar, sem direito a percepção de vencimentos pelos cofres daquella repartição postal.

Elevado o custeio de uma agencia postal na capital do Estado de São Paulo

Na fórma do regulamento vigente, resolveu o director geral dos Correios elevar para 1:000$000 o auxilio que para aluguel de casa e luz percebe a agencia postal de Mooca, no Estado de S. Paulo.

CONGRESSO DA IMPRENSA MEDICA LATINA

A SUA INAUGURAÇÃO EM BRUXELLAS

BRUXELLAS, 30 (A. A.). — Com a assistencia do medico hespanhol, sr. Alcorta, presidente da Imprensa Medica Hespanhola, inaugurou-se, aqui, o Congresso da Imprensa Medica Latina.

O general Virgilio de Oliveira, foi victima de desastrada quéda

Na occasião em que procurava descer, hontem, á noite, na estação do Meyer, a escada de passagem daquella estação, o general de divisão Virgilio de Oliveira, de cor branca, brasileiro, com 68 annos de edade, casado, militar reformado, residente na rua Dias da Cruz n. 194, desamparando-se, rolou a escada, succedendo que, em consequencia da quéda, soffreu fractura do braço direito, além de ferimento contuso na região frontal, contusões e escoriações pelo corpo.

O ferido recebeu curativos no Posto da Assistencia do Meyer, recolhendo-se em seguida á sua residencia.

O SR. ANTONIO CARLOS SEGUIU PARA JUIZ DE FÓRA

O CONCORRIDISSIMO EMBARQUE EM BELLO HORIZONTE, DO ILLUSTRE EX-PRESIDENTE MINEIRO

Sr. Antonio Carlos

BELLO HORIZONTE, 30 (Do correspondente do DIARIO CARIOCA). — Debaixo de grande enthusiasmo popular, seguiu para Juiz de Fóra, em carro especial ligado ao segundo nocturno, o ex-presidente Antonio Carlos.

Em companhia do illustre brasileiro, seguiram o jornalista J. E. de Macedo Soares, o dr. Odilon Braga e o commandante Oscar Paschoal.

Estiveram presentes ao embarque, todos os secretarios do antigo e do actual governo, a officialidade da Força Publica e todo mundo official. O presidente Olegario Maciel fez-se representar pelo assistente militar e pelo secretario da presidencia.

No momento da saida do comboio, o povo — uma consideravel multidão — vivava enthusiasticamente o futuro senador mineiro e a imperecivel memoria do grande e heroico João Pessôa.

OS QUE VEM DE S. PAULO

S. PAULO, 30 (A. A.) — Seguiram para essa capital os seguintes senhores:

Pelo 1º Nocturno — Major Eloy Baptista, Sizenando Valladares, padre Claudio Arguto, Antonio Arruda Santos, José Cardoso de Mello e Heitor Gomes de Castro e familia.

Pelo 2º Nocturno — Araujo de Oliveira, dr. Thomaz D'Amato, João Martins Lourenço, dr. André Marfort, Adolpho Mehring, Egberto Oliveira, J. Guerin, senhora Luiza Guedes, senhora Olympia Castex, Henrique Guedes, Carlos Menke, Orestes Albuquerque, Jayme Carijó, coronel Manoel Figueirôa, Emilio Gonçalves, Clivis Oliveira Borges, Alvaro Porto e Ewbank Junior.

PELO CRUZEIRO DO SUL — Senador Antonio Azeredo, senador Alcantara Machado, dr. Domingos Pellegrini, Julio Tuschini e familia, Adolpho Judall, dr. Sergio Rocha Miranda, Luiz Baptista, Oscar Cabral e familia, Lewis Bierson, João Raniére, professor Alexandre Albuquerque, André Molina, dr. Jorge Oliva, Nicolão Henrique Longo, Ralth Olsdurgh, Ricardo Jafet, Chedid Jafet e J. A. Sievert.

Pelo nocturno de luxo — Deputado Eloy Chaves, deputado Hilario Freire, José Scalise, Cotevio Janoni, major Alvaro Soares, dr. Paulo Egydio Netto, Carlos Bandeira de Mello, Augusto Esteves, P. A. Almeida, dr. Paula Lima, Noé de Paula Lima e Antonio Folci.

LORD BIRKENHEAD

O SEU FALLECIMENTO NA CAPITAL BRITANNICA

LONDRES, 30 (A. A.) — Falleceu Lord Birkenhead.

N. R. — Lord Birkenhead foi uma das figuras marcantes na administração e na politica da Gran-Bretanha nos ultimos tempos. Lord Chanceller, depois de ter tido como advogado uma carreira fulminantemente brilhante no fôro inglez, Birkenhead foi Conselheiro da Corôa, ministro dos Negocios da India. Companheiro de Lloyd George no gabinete liberal desde 1919, foi, depois, na pasta da India, membro do ministerio conservador Baldwin, em 1924, mas, sem deixar as fileiras forenses, onde sempre mais se notabilisava, como um dos maiores advogados da Inglaterra.

Birkenhead, ainda occupou a pasta do Foreign Office, nos impedimentos dos srs. Chamberlain e Cushendum, e só deixou o Gabinete, renunciando a sua pasta da India, em 1928, quando foi substituido por lord Peel.

Lord Birkenhead era tambem um dos magnatas da industria, occupando o cargo de director na Imperial Chemistries Industries Ldt.

Esse o grande morto que deixa fundo vacuo na politica, no fôro e na industria da Inglaterra.

A ARGENTINA SOB UM GOVERNO REVOLUCIONARIO

Um manifesto do presidente Uriburu' — A intervenção na Universidade — Adhesões á Federação Nacional Democratica — O estado de saude de Irigoeyn

URIBURU E O SEU MANIFESTO A' NAÇÃO

BUENOS AIRES, 30 (A. A.) — "La Nacion", na sua edição de hoje, antecipa os termos do manifesto que o presidente Uriburu dirigirá á Nação sobre o momento politico.

BUENOS AIRES, 30 (A. A.) — Segundo "La Nacion", o manifesto que o general Uriburu, presidente do governo provisorio, vae publicar, e a que nos referimos em telegramma anterior, visa explicar a sua orientação, em face dos boatos verdadeiramente inverosimeis que têm corrido.

Uriburu declarará no seu manifesto, que o governo provisorio não pensa, de modo nenhum, em impôr qualquer orientação ou norma politica. Isso, todavia, não quer dizer que não tenha uma e outra. Como quer que seja, nem a lei basica do paiz nem o systema leitoral serão alvo de transformações que os venham desvirtuar; ficarão intangiveis, e **quaesquer alterações requeridas pelo bem estar da patria, só poderão ser feitas por meio dos orgãos constitucionaes,** desde que os mesmos as consideram necessarias.

No tocante ás suas idéas, como cidadão, não cogita o presidente do governo provisorio de dar-lhes forma compulsoria. Não pensa, egualmente, em apoiar qualquer typo de agrupamento politico ou quaesquer methodos de acção, actuaes ou futuros. Todavia, deseja roubar á apathia todos aquelles que se mantêm, até hoje, alheios ás actividades democraticas. A reconstrucção dos poderes deve ser o resultado de uma grande mobilização civica, que seja a maior das conhecidas até agora no paiz.

PEDINDO A INTERVENÇÃO NA UNIVERSIDADE

BUENOS AIRES, 30 (A. A.) — Os professores da Faculdade de Direito, denominados dissidentes, por serem contrarios ás tendencias reformistas implantadas, dirigiram-se ao ministro da Instrucção, sustentando que a Reforma Universitaria constitue uma forma anarchica no regimen do ensino superior, e pedem ao governo provisorio que decrete a intervenção na Universidade.

ADHESÕES A' FEDERAÇÃO NACIONAL DEMOCRATA

BUENOS AIRES, 30 (A. A.) — Antecipa-se, nos circulos politicos, que os radicaes anti-personalistas de Santa Fé e Santiago del Estero se incorporarão á Federação Nacional Democratica.

GRANDE PARADA DO EXERCITO E DA MARINHA

BUENOS AIRES, 30 (A. A.) — No dia 12 de outubro entrante, em homenagem ao "Dia da Raça", formarão 12.000 homens.

A tropa será encabeçada pela Armada, representada pelo Collegio Naval, seguindo-se as forças do Exercito e a Escola Militar.

A DIRECÇÃO GERAL DO EXERCITO

BUENOS AIRES, 30 (A. A.) — O ministro da Guerra assumirá a direcção geral do Exercito, emquanto se

General José F. Uriburu

mantiver afastado della, a pedido, o general Justo.

ESTA' ENFERMO OU GOSA BOA SAUDE?

BUENOS AIRES, 30 (A. A.) — Informações officiosas dizem que o ex-presidente Irigoyen está gosando bôa saude.

URIBURU ADOPTOU O TRAJE CIVIL

BUENOS AIRES, 30 (A. A.) — O presidente Uriburu adoptou o traje civil, tendo dispensado as guardas militares que o acompanhavam.

VISITAS DO GENERAL MEDINA

BUENOS AIRES, 30 (A. A.) — O general Medina, ministro da Guerra do governo provisorio, visitou hoje, pela manhã, o acampamento da 2ª Divisão do Exercito, no Campo de Mayo.

O CRUZADOR "BELGRANO" CONTINUA A FAZER EXERCICIOS DE TIROS

BUENOS AIRES, 30 (A. A.) — O cruzador "Belgrano" continua a fazer exercicios de tiro no Rio da Prata, embora esteja ainda detido a bordo o sr. Hippolito Irigoyen, presidente deposto da Republica.

Era, mesmo, demasiado tarde!

UMA SENHORA VENCIDA POR INSIDIOSA NEURASTHENIA POZ TERMO A' VIDA GOLPEANDO O PESCOÇO A NAVALHA

A senhora Deolinda da Fonseca Ferraz, de cor branca, brasileira, com 42 annos de edade, casada com o negociante Francisco Antonio Ferraz, proprietario do Café America, estabelecido na rua da America n. 1, residente na rua do Livramento n. 71, ha algum tempo vinha padecendo de pertinaz enfermidade nervosa, que, ultimamente degenerou em cruel neurasthenia, acarretando-lhe a mania do suicidio.

Pela manhã de hontem, a senhora Deolinda pareceu ter despertado mais calma.

Por isso, seus filhos, Manoel, de 18 annos, e estudante; Carolina, de 17 annos e Isabel de 13, mais tranquillos desceram para o pavimento inferior.

Moram tambem alli o sr. Vicente Ferrara, funccionario da Prefeitura e casado com d. Carolina da Fonseca Ferrara, irmã de d. Deolinda e os irmãos desta, João da Fonseca e Isabel da Fonseca, solteira.

Entretanto, a calma da senhora Deolinda era apparente, pois, poucos momentos após ouviu-se o ruido caracteristico denunciador da quéda de um corpo.

Toda gente accorreu ao sobrado e um grito de horror foi a instinctiva manifestação de todos.

A desventurada enferma jazia ao solo numa poça de sangue, inanimada.

E' que ella, que ha muito manifestava a mania do suicidio, aproveitando-se da distracção do marido e dos filhos, munindo-se de uma navalha, golpeou o pescoço fundamente, sanccionando a jugular.

Sua morte foi instantanea, não dando tempo sequer a que a Assistencia lhe prestasse os necessarios soccorros.

A policia do 11º districto foi inteirada da triste occurrencia e o commissario Ribeiro de Sá, de serviço naquella delegacia, providenciou no sentido de ser o cadaver removido para o necroterio do Instituto Medico Legal, de onde terá, hoje, logar o saimento funebre.

Vae ser feito o balanço geral no Lloyd Brasileiro

O sr. Victor Konder, ministro da Viação, depois de ter conferenciado com o sr. Affonso Vizeu, director commercial do Lloyd Brasileiro, resolveu mandar proceder o levantamento do inventario e minucioso balanço naquella empresa de navegação. Para esse fim serão designados, opportunamente, tres contabilistas.

O CAFE' NA BOLSA OFFICIAL DE SANTOS

S. PAULO, 30 (A. A.) — Boletim da Bolsa Official de Café de Santos:

Outubro: anterior, 21$100; abertura, 21$200; fechamento, 21$200; Cotejo: alta de $100.

Novembro: 20$$000, 20$100, 20$100; alta de $100.

Dezembro: 20$000, 20$000, 20$000; inalterado.

Mercado: estavel, firme, estavel.

Disponivel na base official de 21$; mercado estavel.

Policia Militar do Districto Federal

ASSISTENCIA DO PESSOAL

Serviço para hoje:

Uniforme 6º (kaki).

Superor de dia — capitão Odorico; official de dia ao Quartel General — capitão Astolpho; medico de dia 2º tenente honorario dr. Pedro Chaves; medico de promptidão — 2º tenente dr. Cunha Rodrigues; pharmaceutico de dia — 2º tenente Adhemar; dentista de dia — 1º tenente graduado Castro; interno de dia — academico Muniz; ronda com o superior de dia — 2º tenente Brenciani; guarda do Quartel General — sargento V. Bôas; guarda da Amortização — 2º tenente Servulo; guarda da Moeda — aspirante Waldemar Nobre; guarda do Thesouro — aspirante Mario Monteiro; promptidão no Quartel General — aspirante Beltrão e 2º tenente Barbariz; ronda especial — 3º B. I., um sargento, e R. C., dois sargentos; auxiliar do official de dia ao Q. G. — sargento Penha Costa; enfermeiro de promptidão ao Q. G. — soldado Godofredo; musica de promptidão — a do 1º B. I.; piquete no Quartel General — dois corneteiros da P. P.; ordens á Assistencia do Pessoal — duas praças da C. de Metralhadoras; motocyclista de dia — soldado Waldomiro.

NOS CORPOS

Dia — No 1º Batalhão — capitão Werneck; no 2º Batalhão — 1º tenente Djalma; no 3º Batalhão — capitão Palmeira; no 4º Batalhão — 1º tenente Carvalho; no 5º Batalhão — capitão Martins; no 6º Batalhão — capitão N. Carneiro; no Regimento de Cavallaria — 1º tenente Prescilliano e aspirante Siqueira; no C. de S. Auxiliares — 2º tenente Rangel; na C. de Metralhadoras — 2º tenente Euclydes; guarda do Supremo Tribunal — sargento Pereira; guarda do Palacio da Justiça — sargento Queiroz.

Promptidão — aspirante Juventino, 2º tenente Pimentel, 2º tenente Silvino, 2º tenente Dorna, aspirante Olympio e 2º tenente Isarias.

Corpo de Bombeiros

Serviço para hoj.

Director do serviço — major Adolpho; official de dia — 2º tenente Diogenes; auxiliar do dia — 2º tenente Ladeira; 1º soccorro — 2º tenente Vairo; 2º soccorro — sargento Aristoteles; manobras — 2º tenente Ribeiro; medico de dia — 1º tenente dr. Moraes; medico de emergencia — 1º tenente dr. Perissé; interno — academico Pombo; dia á pharmacia — 1º tenente dr. Campos; ronda geral — 2º tenente Raul. Folga o commandante da estação de Campinho.